Czytelnia
dla dorosłych

NR 24 (582)

GAZETA BIESZCZADZKA

CZASOPISMO REGIONALNE

ROK XXIV 28.11.2014 r. 2,00 zł (w tym VAT 5%) ISSN 1231-9333 INDEKS 323659

Baligród - Cisna - Czarna - Komańcza - Lesko - Lutowiska - Olszanica - Solina - Ustrzyki Dolne

TYNK POLSKIE
AKRYLOWY DRZWI STALOWE
WYBRANE KOLORY
KOLOR ORZECH
LICOMIX
25KG
GRUBOŚĆ 60MM
99 1199
ABP PANELE DOCIEPLENIA
Ustrzyki Dln. (za kinem)
ul. 29 listopada 31, tel. 461 23 94
NA ZAMÓWIENIE. ROZMIAR "90". CENY NIE OBEJMUJĄ KLAMEK I SZYLDÓW. DO WYCZERPANIA ZAPASÓW
REKLAMA NUMERU

KRAJOBRAZ PO BITWIE

Pełne wyniki wyborów samorządowych w Bieszczadach na s. 8 i 9!

BIESZCZADY

„Błękitny San" przeszedł!

Negocjacje kontraktu terytorialnego dla województwa podkarpackiego znalazły się na finiszu. Ustalono listę projektów podstawowych i rezerwowych oraz takich, które „jeszcze pozostają w grze". Na liście podstawowej znalazł się bardzo ważny dla Bieszczadów „Błękitny San".

s. 3

KROŚCIENKO

Na bursztynowym szlaku

- Wygląda na to, że mamy do czynienia ze swoistym „szlakiem bursztynowym" z Ukrainy do Polski, na którym znajdują się przejścia w Korczowej i Krościenku - mówi jeden z krościeńskich celników.

s. 4

WARSZAWA

Bieszczadzki TOnZ utytułowany!

Podczas uroczystej gali w Łazienkach Królewskich w Warszawie wręczono nagrody laureatom II konkursu Strażnik Dziedzictwa Rzeczypospolitej. Wśród nich jest Oddział Bieszczadzki Towarzystwa Opieki nad Zabytkami.

- Cieszyliśmy się z nominacji, teraz skoro dostaliśmy nagrodę, cieszymy się jeszcze bardziej - mówi Andrzej Szczerbicki.

s. 10

KROSNO

Prawie wszyscy z nagrodami

11 listopada w Krośnie odbył się Bieg Niepodległości. Tradycyjnie też bieg ten cieszył się dużym zainteresowaniem. Wzięło w nim udział ponad 600 biegaczek i biegaczy z całego kraju oraz sporo reprezentantów Słowacji i Ukrainy.

s. 13

GALICJA

Śmierć żołnierska jest święta

Setna rocznica wybuchu I wojny światowej była okazją do zorganizowania przez ustrzycki PTTK wycieczki, która odbyła się 11 listopada. To już tradycja, że w Święto Niepodległości przewodnicy, członkowie PTTK i działacze Bieszczadzkiego Oddziału TOnZ odwiedzają miejsca związane z wydarzeniami, które przyczyniły się do odzyskania przez Polskę niepodległości.

s. 14

FHU „ADAM"
ul. 29 Listopada 26, 38-700 Ustrzyki Dolne
tel. 13/461-24-54
plus
CYFROWY POLSAT
Tylko dla klientów Cyfrowego Polsatu!
Internet Power LTE
bez limitu za 29,95 zł/mies.,
a rozmowy i sms-y
bez limitu nawet za 1 zł/mies.
smart DOM
Promocja dostępna dla Abonentów posiadających inną usługę Plusa lub Cyfrowego Polsatu za min. 49.90 zł przez okres min. 60 dni. Szczegóły w regulaminach na www.cyfrowyposlat.pl i www.plus.pl

FREZOWANIE
ROZWIERCANIE
KOMINÓW
Wkłady
żaro - kwaso
odporne
sprzedaż - montaż
F.P.H.U. „WIĘCUŚ" Marek Więckowski
38-600 Lesko, ul. Piłsudskiego 48
(przy dworcu PKS, TAXI)
+48 604 500 288
+48 605 530 288
www.rozwiercaniekominów.pl

"PROFIL"
Sanok, ul Okulickiego 8
tel. 46 320 09
PRODUKCJA METALOWA
OGRODZENIA
BRAMY
BALUSTRADY
Projektowanie i kompleksowe wykonawstwo ogrodzeń

To dobry objaw

Sala widowiskowa Ustrzyckiego Domu Kultury wypełniła się do ostatniego miejsca. Mimo że w ostatniej chwili wniesiono jeszcze kilkadziesiąt dodatkowych krzeseł, to i tak nie wszyscy mieli na czym siedzieć. Takiej frekwencji na obchodach Święta Niepodległości dawno nie było. To dobry objaw, że choć od 1918 r. dzieli nas czas coraz dłuższy, nie zapominamy o tym, co się wówczas stało.

Fot. T. Szewczyk

Obchody Święta Niepodległości w Ustrzykach Dolnych rozpoczęły się w kościele parafialnym p.w. Najświętszej Marii Panny Królowej Polski Mszą świętą koncelebrowaną w intencji Ojczyzny pod przewodnictwem ustrzyckiego dziekana ks. Romana Szczupaka. Bardzo mądre kazanie o różnych odcieniach patriotyzmu, wsparte trafnie dobranymi cytatami z utworów poetyckich, wygłosił proboszcz myczkowiecki ks. Krzysztof Sobiecki.

Drugą odsłonę obchodów stanowiła uroczysta akademia w Ustrzyckim Domu Kultury. Wzięli w niej udział m.in. przedstawiciele władz samorządowych powiatu ze starostą bieszczadzkim Krzysztofem Gąsiorem i przewodniczącym Rady Powiatu Bieszczadzkiego Piotrem Korczakiem oraz gminy z burmistrzem Henrykiem Sułują i przewodniczącym Rady Miejskiej Julianem Czarneckim. Wśród gości byli przedstawiciele władz Starosamborszczyzny z przewodniczącym Starosamborskiej Rady Rejonowej Orestem Bąkiem i merem Starego Sambora Iwanem Hryzem.

Na sali byli radni gminni i powiatowi, reprezentanci organizacji kombatanckich, partii politycznych oraz stowarzyszeń i organizacji społecznych, szkół, harcerzy, straży pożarnej, policji, straży granicznej, celników, leśników, różnych instytucji i firm. Byli też zwyczajni mieszkańcy miasta i gminy, którzy przyszli kierowani wewnętrzną potrzebą pokazania, że jest to dla nich ważna rocznica i ważne święto.

Kulminację akademii stanowiły „Pieśni wojny" - przedstawienie przygotowane przez ustrzyckich licealistów pod kierunkiem Kingi Szewczyk i Marty Grzybowskiej. Składało się ono z kilku „żywych obrazów", pokazujących życie mieszkańców w Ustrzykach Dolnych przed I wojną światową, w czasie jej trwania i po jej zakończeniu. Tło dla nich stanowiły fotografie archiwalne pokazujące miasto nad Strwiążem sprzed dziesięcioleci i zamieszkujących je wówczas ludzi. Jednak zasadniczą rolę w budowaniu nastroju spełniały śpiewane przez chłopców i dziewczyny, głównie a capella, pieśni z tamtego okresu. Ich przemyślany dobór i oryginalne aranżacje służyły wywoływaniu emocji, które najwyższy poziom osiągnęły przy pieśni „Rozkwitały pąki białych róż", zaśpiewanej łamiącymi się głosami przez Paulinę Jędrzejec i Julię Kozubek. - Jestem twardy chłop i rzadko się wzruszam - powiedział po występie jeden z widzów (rzeczywiście uchodzi za twardego chłopa). - Ale tym razem mnie wzięło...

Dopełnieniem części artystycznej była wiązanka tańców beskidzkich i krakowiak w wykonaniu Młodzieżowego Zespołu Tańca „Bandanki", prowadzonego przez Beatę Maciołek. Kto pamięta ten zespół sprzed kilku lat, ten na pewno zauważył, jakie postępy poczynili tworzący go młodzi tancerze i tancerki. Teraz ich występy ogląda się z ogromną przyjemnością, bo figury i ich połączenia są coraz bardziej złożone, całe układy coraz lepiej zatańczone, a stroje coraz piękniejsze.

Po akademii w UDK uczestnicy ustrzyckich obchodów Święta Niepodległości, prowadzeni przez miejską orkiestrę dętą i poczty sztandarowe, przemaszerowali głównymi ulicami miasta, składając kwiaty w miejscach pamięci narodowej.

T. S.

Z głębokim smutkiem pożegnaliśmy

ś. p. EDWARDA ZAJĄCA

- znawcę i niestrudzonego badacza przeszłości naszego regionu,
autora wielu książek i artykułów historycznych,
długoletniego współpracownika
„Gazety Bieszczadzkiej"
i przyjaciela naszego czasopisma
Żonie i Rodzinie Zmarłego składamy wyrazy szczerego współczucia

- pracownicy i współpracownicy
„Gazety Bieszczadzkiej"

Z lekcją patriotyzmu

W Lesku obchody Święta Niepodległości od dobrych paru lat odbywają się według podobnego scenariusza. W tym roku nie było żadnych większych odstępstw od tej, mającej już niemal charakter tradycji, formuły.

Fot. J. Kordyaczny

Uroczystości rozpoczęły się przed południem 11 listopada od zbiórki uczestników pod Urzędem Miasta i Gminy w Lesku. Potem poczty sztandarowe, przedstawiciele gminnych i powiatowych władz samorządowych, delegacje urzędów i instytucji, policji, straży pożarnej, szkół, przedsiębiorstw, organizacji i stowarzyszeń, prowadzone przez orkiestrę dętą Bieszczadzkiego Domu Kultury z kapelmistrzem Władysławem Teśniarzem, przemaszerowały ulicami miasta.

Przy ratuszu po odegraniu przez orkiestrę hymnu narodowego okolicznościowe przemówienie wygłosił przewodniczący Rady Miasta i Gminy Stanisław Tabisz. Następnie złożono kwiaty pod Kamieniem Legionistów i pomnikiem Tadeusza Kościuszki.

Po odprawionej w leskim kościele parafialnym Mszy świętej w intencji Ojczyzny uczestnicy uroczystości przeszli na akademię do sali widowiskowej Bieszczadzkiego Domu Kultury. W montażu słowno-muzycznym wystąpili uczniowie Liceum Ogólnokształcącego w Lesku, przygotowani przez Katarzynę Wermińską, Krzysztofa Wolańczyka i Małgorzatę Drożdż. Młodzi artyści „dali wszystkim lekcję patriotyzmu i wiele okazji do wzruszeń". Całość obchodów Święta Niepodległości prowadziła dyrektorka BDK Grażyna Czuryk.

h. t.

Dzień dumy i radości

Obchody Dnia Niepodległości w gminie Baligród odbyły się 10 listopada 2014 r. w Baligrodzie. Składały się one z trzech części, które odbyły się w trzech miejscach.

Fot. CKTiS Baligród

Najpierw kolumna marszowa, składająca się z kompanii honorowej Wojska Polskiego z Przemyśla, Orkiestry Wojskowej z Rzeszowa, delegacji władz gminy z wójcią baligrodzką Agatą Pomykałą, delegacji służb mundurowych, weteranów wojennych, zaproszonych gości, pocztów sztandarowych, strażaków, dyrektorów szkół oraz młodzieży i licznie zebranych mieszkańców gminy, przeszła ulicami Baligrodu do kościoła parafialnego. Mszę świętą w intencji poległych w walkach o wolność ojczyzny odprawił ks. Mirosław Augustyn.

Po nabożeństwie wszyscy przeszli na cmentarz wojenny. Tu przy dźwiękach „Mazurka Dąbrowskiego" podniesiona została na maszt flaga państwowa. Wójcina Agata Pomykała w swoim wystąpieniu podkreśliła, że Święto Niepodległości jest dniem narodowej dumy i radości. Przypomniała, że każdego dnia mamy szansę okazywać patriotyzm i dowieść, że ofiara, ból i cierpienie naszych przodków, walczących o wolność i niepodległość, nie były daremne. W dalszej kolejności głos zabrali: przedstawicielka eurodeputowanej Elżbiety Łukaciejewskiej Katarzyna Rysz-Jęczkowska, posłowie na Sejm Bogdan Rzońca i Marek Rząsa oraz prezes Związku Inwalidów Wojennych Andrzej Woźny. Ks. Mirosław Augustyn odmówił modlitwę za poległych podczas działań wojennych. Następnie odczytany został apel pamięci, po którym rozbrzmiała salwa honorowa. Delegacje różnych instytucji organizacji złożyły wiązanki kwiatów i zapaliły znicze przy pomniku.

Na zakończenie tej części uroczystości zabrzmiała „Pieśń reprezentacyjna Wojska Polskiego". Następnie uczestnicy obchodów udali się do Szkoły Podstawowej im. św. Jana Pawła II w Baligrodzie, gdzie uczniowie przedstawili pełny refleksji montaż słowno-muzyczny.

M. C.

„GB" zaproszona

Inicjatorzy i organizatorzy różnorakich przedsięwzięć pamiętają o „GB" i zapraszają jej przedstawicieli do udziału w przygotowywanych przez siebie imprezach i działaniach.

W ostatnim czasie zaprosili nas m. in.:

- Kancelaria Senatu RP Biuro Komunikacji Społecznej do „Pałacu na wyspie" w Łazienkach Królewskich w Warszawie na uroczystą galę II edycji konkursu Strażnik Dziedzictwa Rzeczypospolitej - Custos Monumentorum Rei Publice;

- Poradnia Psychologiczno-Pedagogiczna w Ustrzykach Dolnych, Urząd Miejski w Ustrzykach Dolnych, Starostwo Powiatowe w Ustrzykach Dolnych, Zarząd Rejonowy PCK w Ustrzykach Dolnych, Stacja Sanitarno-Epidemiologiczna w Ustrzykach Dolnych, Komenda Powiatowa Policji w Ustrzykach Dolnych oraz Ustrzycki Dom Kultury do Ustrzyckiego Domu Kultury na finał XI Powiatowej Kampanii Profilaktycznej;

- Międzynarodowe Centrum Kultury w Krakowie do Krakowa na „wspólną podróż do dawnej krainy zawieszonej między historią a pamięcią", towarzyszącą wystawie „Mit Galicji";

- Klub Seniora „Radość Życia" w Ustrzykach Dolnych do Ustrzyckiego Domu Kultury na II Ustrzycką Senioriadę;

- Leszczyńskie Stowarzyszenie Twórców Kultury w Lesznie do ratusza w Lesznie na ogłoszenie wyników XXXIII Ogólnopolskiego Konkursu Literacko-Fotograficzno-Plastycznego „Konfrontacje" i otwarcie wystawy pokonkursowej;

- Bieszczadzki Zespół Placówek Szkolno-Wychowawczych w Ustrzykach Dolnych do Ustrzyckiego Domu Kultury na VIII Podkarpacki Przegląd Zespołów Tanecznych Szkolnictwa Specjalnego „Zatańcz z nami";

- Biuro Informacyjne Parlamentu Europejskiego w Polsce oraz Wydział Prawa i Administracji Uniwersytetu Warszawskiego do Zakładu Praw Człowieka Wydziału Prawa i Administracji Uniwersytetu Warszawskiego na debatę „Zmierzch praw człowieka na Wschodzie" z okazji wręczenia Nagrody im. Sacharowa;

- Gminne Centrum Kultury i Ekologii w Cisnej i Wydawnictwo Libra do Gminnego Centrum Kultury i Ekologii w Cisnej na II Festiwal Crazy Girls „Matka Warhola. Od Łemków do pop-artu";

- Związek Kontroli Dystrybucji Prasy do Centrum Prasowego Foksal w Warszawie na konferencję „Re:Media 2014 - transformacja prasy w erze mediów cyfrowych (część 2).

Zawsze chcemy z zaproszeń skorzystać. Nie zawsze możemy. Wszystkim ich nadawcom dziękujemy za pamięć.

„Błękitny San" przeszedł

Będzie mnóstwo roboty

Negocjacje kontraktu terytorialnego dla województwa podkarpackiego znalazły się na finiszu. Ustalona została lista projektów podstawowych i lista projektów rezerwowych oraz takich, które „jeszcze pozostają w grze". Na liście podstawowej znalazł się bardzo ważny dla całych Bieszczadów projekt „Błękitny San".

Stara magistrala wymaga coraz częstszych napraw *Fot. Z. Konik*

Podczas konferencji prasowej, która odbyła się 19 listopada w siedzibie Urzędu Marszałkowskiego Województwa Podkarpackiego w Rzeszowie, marszałek Władysław Ortyl poinformował o dotychczasowych wynikach negocjacji kontraktu terytorialnego dla województwa podkarpackiego pomiędzy Ministerstwem Infrastruktury i Rozwoju i Zarządem Województwa Podkarpackiego.

Kontrakt terytorialny dla województwa podkarpackiego stanowić będzie umowę zawartą pomiędzy Radą Ministrów a Zarządem Województwa Podkarpackiego. W umowie tej zostaną określone cele rozwojowe i przedsięwzięcia priorytetowe, które mają istotne znaczenie zarówno dla rozwoju kraju, jak i województwa. Zapisany zostanie w niej również sposób finansowania, realizacji i koordynacji tych przedsięwzięć.

- Zaczynaliśmy od 170 projektów. Potem skompresowaliśmy je do 70, a po konsultacjach było ich 90 - powiedział Władysław Ortyl. - Po negocjacjach na liście podstawowej są 24 projekty, na liście rezerwowej umieszczono 29 projektów, a 30 projektów pozostaje nadal w grze i będzie o nich jeszcze rozmowa później.

Dla Bieszczadów niezwykle ważne jest to, iż na liście podstawowej znalazł się projekt „Błękitny San". Jest to ogromne przedsięwzięcie, które obejmuje obszar 48 jednostek samorządu terytorialnego, położonych wzdłuż biegu Sanu od południowo-wschodniego krańca województwa podkarpackiego po jego północno-zachodnie granice.

W „Błękitnym Sanie" znalazły się zadania zgłoszone przez gminy zrzeszone w Związku Bieszczadzkich Gmin Pogranicza. Gminy te (Baligród, Bircza, Cisna, Czarna, Komańcza, Lesko, Lutowiska, Olszanica, Solina, Tyrawa Wołoska, Ustrzyki Dolne i Zagórz) wcześniej, przygotowując „Strategię dla Bieszczad", opracowały projekt „Ochrona środowiska zlewni rzeki San poprzez kompleksową gospodarkę wodno-ściekową oraz system składowania odpadów". Dotyczył on poprawy stanu środowiska przyrodniczego w zlewni Sanu oraz rozwiązania w sposób skoordynowany gospodarki wodno-ściekowej i składowania odpadów na terenie tych gmin. Projekt ten został później włączony do - mającego znacznie większy zakres terytorialny - „Błękitnego Sanu".

- To bardzo ważne dla wszystkich naszych gmin - mówi burmistrz ustrzycki i przewodniczący ZBGP Henryk Sułuja. - Nawet jeśli nic więcej ze „Strategii dla Bieszczad" by nie przeszło, to tylko dla tego, co znalazło się w „Błękitnym Sanie", warto ją było robić. Zadania, które są w tym projekcie ujęte, należą do bardzo kosztownych i żadna z naszych gmin sama by ich nie sfinansowała.

O wielkości i wartości projektu „Błękitny San" świadczyć może jego część ustrzycka. Obejmuje ona m.in. budowę ujęcia wody i sieci wodociągowej w Ropience, modernizację ujęcia wody na Jeziorze Solińskim, modernizację stacji uzdatniania wody w Solinie-Jaworze i przebudowę całej magistrali wodociągowej od ujęcia wody w Solinie do zbiorników retencyjnych „Laworta" przy ul. W. Pola w Ustrzykach Dolnych, modernizację sieci wodociągowej na terenie miasta, budowę wodociągów w Łobozewie Dolnym, Łobozewie Górnym, Teleśnicy Oszwarowej, Teleśnicy Sannej i Daszówce, rozbudowę sieci kanalizacyjnej w Ustrzykach Dolnych i budowę sieci kanalizacyjnych z lokalnymi oczyszczalniami ścieków na terenach wiejskich.

- Realizację tych zadań chcemy zacząć w 2015 r. - mówi Henryk Sułuja. - Dla całej magistrali wodociągowej są już robione projekty. Liczymy, że na pierwszy odcinek (od zbiorników przy ul. W. Pola do zbiorników w Ustjanowej Górnej) dostaniemy pozwolenie jeszcze w tym roku. W przyszłorocznym budżecie na rozpoczęcie jego budowy mamy zarezerwowane ponad 1 milion 100 tysięcy złotych. Na pozostałe dwa odcinki pozwolenia chcemy uzyskać najpóźniej do połowy 2015 r. Również pozwolenie na budowę wodociągu w Ropience powinniśmy mieć w II kwartale 2015 r. Na zaczęcie tego wodociągu mamy w budżecie na przyszły rok przewidziane 350 tysięcy złotych. Jeszcze w tym roku zagwarantujemy pieniądze na opracowanie koncepcji modernizacji stacji uzdatniania wody. Sieć kanalizacyjną w Ustrzykach będzie można dokończyć szybko, bo mamy gotowe projekty z pozwoleniami na budowę i mamy w budżecie na 2015 r. zapisane na ten cel 410 tysięcy złotych.

Wartość tych przedsięwzięć, które w ramach „Błękitnego Sanu" mają być wdrożone na terenie ustrzyckiej gminy, została wstępnie oszacowana na ok. 80 milionów złotych. Jeśli dofinansowanie ze środków unijnych wyniesie 85%, to trzeba będzie mieć w budżecie gminy ok. 12 milionów złotych na wkład własny

- Dzięki temu, że w ostatnich latach mocno i – co ważniejsze - skutecznie dbaliśmy o dobrą kondycję finansową gminy, nie powinno być większych problemów z wkładem własnym - ocenia ustrzycki burmistrz. - Ale to będzie bardzo trudny projekt, bo roboty obejmą niemal całą gminę. Myślę jednak, że powinniśmy sobie z nim poradzić.

T. Szewczyk

Zdaniem leśnika

Nie będziecie się nudzić

Listopadowe wieczory są długie, ciemne i nie zachęcają do spacerów. Ciężko odstawić kubek z gorącą herbatą i zmusić się do opuszczenia ciepłego domu, aby przejść się do pobliskiego lasu.

Jedno z najczęściej oglądanych zdjęć na profilu Nadleśnictwa Cisna
Fot. fotopułapka w na terenie Nadleśnictwa Cisna

Mam dla Państwa radę, jak choć w niewielkiej części poczuć leśny klimat, nie opuszczając przytulnego fotela. To najpopularniejszy serwis społecznościowy Facebook. Już kilkadziesiąt nadleśnictw ma swoje profile na tym portalu, a kolejne przyłączają się co chwila. To właśnie na ich stronach znajdą Państwo najnowsze wieści z leśnej głuszy, wspaniałe zdjęcia czy filmy.

Leśne profile są bardzo mocno zróżnicowane. Od prezentujących zdjęcia przyrodnicze, przez takie, które pokazują zróżnicowaną działalność leśników (pozyskanie drewna, ochronę lasu czy edukację) do profili czysto zawodowych, przekazujących bardzo profesjonalną wiedzę dotyczącą gospodarki leśnej.

Każdy znajdzie coś dla siebie. Administratorzy często zapraszają do dyskusji, umieszczając na profilu zdjęcia kontrowersyjne czy takie, które wymagają przemyślenia tematu. Na pewno podczas wędrówki po leśnych stronach nie będziecie się nudzić.

Poza wieloma ciekawymi profilami znajdziecie prawdziwe perełki, które codziennie odwiedzają tysiące gości. Wśród nich prym wiedzie profil Nadleśnictwa Baligród z jego gwiazdą - leśniczym z Polanek Kazimierzem Nóżką i wspaniałymi zdjęciami Marcina Sceliny. Bardzo aktywny profil ma Nadleśnictwo Gdańsk, gdzie toczą się chyba najbardziej zawzięte dyskusje na temat pracy leśników. Cudowne zdjęcia przyrody znajdziecie na stronie Nadleśnictwa Piwniczna. Przygody leśniczego Trocinki ubawią Was do łez podczas odwiedzin u leśników z Radomska. Wspaniałą edukację leśną zaproponuje Wam Nadleśnictwo Daleszyce. Przeglądając profil Nadleśnictwa Cisna poznacie zarówno nasze działania edukacyjne i proturystyczne, jak i zwyczaje mieszkańców bieszczadzkiej kniei – jeleni, wilków czy niedźwiedzi. To właśnie na naszym profilu padł rekord oglądalności: ponad 140 000 wyświetleń zdjęcia ze spotkania niedźwiedzia z wilkami.

Tak że drodzy Państwo zamiast przeglądać setki nieistotnych i mało odkrywczych stron, zapraszamy na leśne profile na Facebooku. Na pewno się nie zawiedziecie. Darz bór!

Mateusz Świerczyński
Nadleśnictwo Cisna

RADOSNE ŚWIĘTOWANIE

Prawdziwie złota polska jesień, niespotykana o tej porze roku w Bieszczadach, towarzyszyła tegorocznym obchodom rocznicy odzyskania przez Polskę niepodległości. Świętowanie narodowych rocznic jest niewątpliwie swoistą formą „zdobywania wolności" i my - dorośli - musimy się o to szczególnie troszczyć, bo odpowiadamy za patriotyczne wychowanie młodego pokolenia Polaków.

Fot. Gim. Czarna

Jan Paweł II w orędziu na Światowy Dzień Pokoju w 1981 r. powiedział, że wolność tkwi we wnętrzu każdego z nas, jest elementem ludzkiej natury, ale jest też znakiem rozpoznawczym istoty człowieczeństwa. Zaś dwa lata później na Jasnej Górze mówił, że „naród jest prawdziwie wolny, gdy może kształtować się jako wspólnota określona przez jedność kultury, języka i historii". Przypomniał też, iż „wolność trzeba stale zdobywać."

W Czarnej obchody Święta Niepodległości rozpoczęły się Mszą świętą, której świąteczny charakter podkreślała obecność pocztów sztandarowych szkoły podstawowej i gimnazjum. Ksiądz prałat Andrzej Majewski w homilii podkreślał, że dzisiaj prawdziwy patriotyzm to codzienne życie, nasze postawy i relacje z drugim człowiekiem.

Po Mszy wójt Marcin Rogacki w towarzystwie przewodniczącego Rady Gminy Tomasza Bielówki, dyrektorek szkół Danuty Kornagi i Anny Łysyganicz oraz komendanta Placówki Straży Granicznej w Czarnej Górnej Piotra Mielcarka złożyli wiązanki kwiatów pod pomnikiem upamiętniającym 50 rocznicę przymusowych przesiedleń z Sokalszczyzny.

Następnie uczestnicy uroczystości przeszli do Gminnego Domu Kultury. Tutaj po odśpiewaniu hymnu narodowego rozpoczęło się przedstawienie w wykonaniu uczniów. Na udekorowanej narodowymi barwami scenie młodzież recytowała patriotyczne utwory, ukazujące polską historię walki o wolność od 1772 r. przez czasy powstań narodowych aż do 11 listopada 1918 r. Recytacji towarzyszyły znane pieśni legionowe i „Mury" Jacka Kaczmarskiego, śpiewane z pełnym oddaniem przez młodych wykonawców, którym wtórowała cała widownia.

Dodatkowym uatrakcyjnieniem uczniowskich występów był multimedialny pokaz, w którym 123 lata zaborów zilustrowano obrazami polskich malarzy, zdjęciami archiwalnymi oraz fotografiami z Przełęczy Legionów Polskich. Występ uczniów sprawił, że poczuliśmy się wspólnotą, w której rękach leżą losy naszej Ojczyzny.

Maria Zając

KRONIKA POLICYJNA

* Mieszkanka Uherzec Mineralnych 3 listopada powiadomiła policję, że jej były mąż, będąc pod wpływem alkoholu, awanturuje się w miejscu zamieszkania. Agresywnego mężczyznę przewieziono do Policyjnego Dozoru Osób Zatrzymanych w Sanoku.

* Pod wieczór 3 listopada mieszkaniec Zwierzynia zawiadomił leską KPP, że w domu jego nietrzeźwy ojciec wszczął awanturę. Pijany mężczyzna zdążył uciec przed przybyciem policjantów.

* Późnym wieczorem 3 listopada mieszkanka Średniej Wsi zawiadomiła policję, że jej nietrzeźwy syn wywołał awanturę i wyrzucił ją z domu. Pijanego mężczyznę przetransportowano do Policyjnego Dozoru Osób Zatrzymanych, by tam wytrzeźwiał.

* Mieszkaniec Nowosiółek 4 listopada zgłosił leskiej policji kradzież 50-metrowej liny z zamkami wartości 1000 złotych. Policjanci ustalili, że liny nikt nie ukradł, tylko została ona schowana przez jednego z pracowników.

* Mieszkanka Uherzec Mineralnych 4 listopada powiadomiła leską KPP o zagubieniu dowodu osobistego i legitymacji emeryta.

* Leska KPP 4 listopada została powiadomiona przez mieszkankę Soliny o tym, że ktoś z terenu budowy w tej miejscowości ukradł podnośnik samochodowy, sworznie, świder ręczny, kamerę przemysłową i latarkę. Wartość skradzionych przedmiotów oszacowano na 2000 złotych.

* Wczesnym rankiem 5 listopada mieszkanka Ustrzyk Dolnych powiadomiła leską KPP, że kiedy jechała citroenem C3 ul. Piłsudskiego w Lesku, pod jej samochód wbiegła sarna. Zwierzę nie przeżyło zderzenia z pojazdem.

* Mieszkanka Polańczyka 5 listopada zgłosiła policji, że zagubiła tablicę rejestracyjną swojego volkswagena golfa. Do utraty tablicy doszło najprawdopodobniej podczas jazdy na trasie Solina – Lesko.

* Wcześnie rano 6 listopada mieszkaniec Średniej Wsi poinformował KPP w Lesku, że kierujący czarnym mercedesem, przejeżdżając przez Średnią Wieś, wyrzucił z samochodu psa i odjechał w kierunku Hoczwi. Policjanci, patrolując tę trasę, nie natknęli się ani na opisany samochód, ani na psa.

* Obsługa jednego z leskich marketów 6 listopada zawiadomiła miejscową KPP o nietrzeźwym kliencie, który awanturuje się w sklepie. Policjanci agresywnego mężczyznę przewieźli do Policyjnego Dozoru Osób Zatrzymanych w Sanoku.

* Na parkingu przy ul. Smolki w Lesku 6 listopada doszło do zapalenia się komory silnika zaparkowanego tam samochodu. Prawdopodobnie przyczyną zapalenia się auta było zwarcie instalacji elektrycznej.

* Mieszkaniec Baligrodu 6 listopada powiadomił policję o uszkodzeniu zabezpieczenia wlewu paliwa w autobusie „Autosan", należącym do firmy przewozowej.

* Leska KPP 6 listopada została zawiadomiona przez mieszkańca Leska, że w nocy z 5 na 6 listopada ktoś wybił szybę czołową w jego fiacie bravo, który był zaparkowany na przyblokowym parkingu. Stratę oszacowano na 250 złotych.

* W Weremieniu 6 listopada kierujący motocyklem „Yamacha", ruszając z miejsca, nie złożył stopki, wskutek czego utracił panowanie nad pojazdem, zjechał z jezdni do rowu, gdzie motocykl się wywrócił.

* Mieszkaniec Soliny 6 listopada zgłosił policji, że z jego samochodu ukradziono lornetkę wartości 1350 złotych. Policjanci w wyniku podjętych działań odzyskali lornetkę. Trwają czynności wyjaśniające, czy rzeczywiście doszło do kradzieży.

* W Zadwórzu 6 listopada kierujący volkswagenem passatem mieszkaniec Futomy nie zachował należytej ostrożności i na prostym odcinku drogi, oznakowanym znakiem ostrzegającym przed możliwością napotkania na drodze zwierząt gospodarskich, zderzył się z krową. Z kolei właściciel zwierząt nie dopilnował, aby krowy nie znalazły się na drodze. Kto ponosi winę za tę kolizję, rozstrzygnie sąd.

* Policjanci ruchu drogowego z leskiej KPP 6 listopada zatrzymali do kontroli fiata seicento. W powietrzu wydychanym przez jego kierowcę stwierdzono 0,31 promila alkoholu.

* W Lesku 6 listopada dwóch mężczyzn namówiło mieszkankę tego miasta do założenia w zamian za alkohol konta bankowego i podania wszystkich danych. Następnie korzystając z tego konta, w różnych instytucjach zawarli umowy kredytowe na kwotę 2065 złotych, czym działali na szkodę zgłaszającej.

* Lescy policjanci 7 listopada ok. godz. 9.00 podczas interwencji na ul. Jana Pawła II w Lesku znaleźli u siedemnastolatka woreczek z marihuaną. Sprawę prowadzi KPP w Lesku.

* Dyspozytor pogotowia ratunkowego w Lesku 7 listopada zawiadomił miejscową KPP, że jeden z przechodniów zgłosił, iż kiedy szedł ul. 1000-Lecia został uderzony w twarz, wskutek czego doznał urazu nosa. Policjanci ustalili, iż mężczyzna potknął się na chodniku i upadł. Krwotok z nosa był skutkiem tego upadku.

* Mieszkanka Łukawicy 8 listopada złożyła zawiadomienie w leskiej KPP, że podczas zakupów w Lesku ktoś ukradł jej portfel z dowodem osobistym, kartami bankomatowymi i pieniędzmi (500 złotych i 100 euro).

Mieszkaniec Soliny 8 listopada zgłosił policji, że w bliżej nieokreślonych okolicznościach zagubił dowód osobisty.

* Leska KPP 8 listopada została poinformowana przez mieszkańca Wańkowej, że po drodze powiatowej w tej wiosce biega pies, który został wyrzucony z niebieskiego seata. Auto, z którego wypchnięto czworonoga, odjechało w nieustalonym kierunku. Policjanci ustalili, że wyrzucony pies wpadł pod inny samochód i zginął.

* Późnym wieczorem 8 listopada mieszkaniec Leska powiadomił miejscową KPP, że w rynku rozrabia grupa młodych ludzi. Na widok radiowozu rozrabiacze schowali się w lokalu rozrywkowym i na zewnątrz zapanował spokój.

* Policjant Rewiru Dzielnicowych w Czarnej 9 listopada zatrzymał do kontroli volkswagena passata, kierowanego przez mieszkańca gminy Czarna. W wydychanym przez niego powietrzu był 1 promil alkoholu.

* Mieszkaniec Krzywego 10 listopada o godz. 0.30 zawiadomił policję, że został pobity przez dwóch zamaskowanych mężczyzn. Ratownicy medyczni, udzielający pomocy zgłaszającemu, nie stwierdzili żadnych obrażeń wskazujących, że rzeczywiście jest on ofiarą pobicia. Mężczyzna przyznał się, że przed wezwaniem pogotowia wypił sam 0,5 l wódki.

* Z parkingu przy jednym z pensjonatów w Cisnej 10 listopada ktoś ukradł samochód „Toyota GT Coupe" wartości ok. 90 tysięcy złotych.

* W sklepie odzieżowym w Lesku 10 listopada ktoś ukradł telefon komórkowy wartości 300 złotych na szkodę zgłaszającej.

* Mieszkanka Olszanicy 10 listopada zgłosiła leskiej KPP, że za pośrednictwem portalu internetowego „Allegro" zakupiła zabawki, m.in. klocki „Lego", wpłaciła na wskazane przez sprzedającego konto 300 złotych i nie otrzymała zakupionego towaru ani zwrotu pieniędzy.

* Mieszkaniec Mchawy 10 listopada zawiadomił policję, że jego sąsiad nieczystości z szamba wylewa na łąkę. Sprawca zanieczyszczenia środowiska został ukarany mandatem.

* Pod wieczór 10 listopada w Baligrodzie w pobliżu mostu na rzece ktoś zgromadził i podpalił odpady drewniane, trociny, papę i siano. Ogień gasiła miejscowa jednostka OSP.

* Przed południem 11 listopada policjanci z Olszanicy zatrzymali w Rudence do kontroli volkswagena golfa, kierowanego przez Krzysztofa K. W wydychanym przez niego powietrzu alkomat wykazał 3,3 (!) promila alkoholu. Kierowcy zatrzymano prawo jazdy kategorii B, C, D, BE, CE, DE i T.

* Mieszkaniec Leska 12 listopada zgłosił policji, że podczas jego nieobecności ktoś wyłamał zamek w drzwiach wejściowych do jego mieszkania, wszedł do środka i ukradł wędkę z kołowrotkiem, radioodtwarzacz, garnitur, dwie pary spodni dżinsowych i skórzaną kurtkę. Wartość złodziejskiego łupu oszacowano na 1300 złotych. Policjanci zatrzymali sprawcę kradzieży i odzyskali większość skradzionych przedmiotów.

* Prezes Lokatorsko-Własnościowej Spółdzielni Mieszkaniowej „Drzewiarz" w Ustrzykach Dolnych 12 listopada zawiadomił o zniszczeniu spółdzielczego mienia. Jakiś dureń pomalował niedawno odnowioną elewację bloku przy ul. Ogrodowej. Straty oszacowano na 800 złotych.

* Mieszkaniec Baligrodu 13 listopada powiadomił policję o kradzieży na jego szkodę oleju napędowego i kluczy samochodowych łącznej wartości 220 złotych.

* W Strzebowiskach 14 listopada jakiś złodziej po odkręceniu wkrętów mocujących skobel drzwi wejściowych do budynku gospodarczego wszedł do wnętrza i ukradł dwie piły tarczowe, młot udarowy, okno dachowe, właz strychowy oraz skrzynkę z materiałami elektrycznymi. Sprawę prowadzi KPP w Lesku.

Nietrzeźwy pieszy potrącony przez auto

Dyżurny KPP w Ustrzykach Dolnych 10 listopada został telefonicznie powiadomiony o potrąceniu pieszego przez samochód w Lutowiskach. Pieszy z obrażeniami ciała trafił do szpitala.

Z ustaleń policjantów wynika, że pieszy szedł prawidłowo lewą stroną drogi, ale bez elementów odblaskowych, wskutek czego w miejscu nieoświetlonym był słabo widoczny. W pewnym momencie pieszy zatoczył się w kierunku jezdni i został potrącony przez przejeżdżający obok niego volkswagen transporter, którym kierował mieszkaniec lutowiskiej gminy.

Z informacji od interweniujących na miejscu policjantów wynika, że pieszy znajdował się w stanie nietrzeźwości. W wydychanym przez niego powietrzu stwierdzono 2,41 promila alkoholu.

Pieszy wskutek potrącenia doznał obrażeń ciała i został przewieziony do szpitala w Ustrzykach Dolnych.

a. z.

Krościenko na „bursztynowym szlaku"

Prawie 12 kilogramów nieoszlifowanego bursztynu przez przejście graniczne w Krościenku próbował wwieźć do Polski obywatel Ukrainy. Bursztyn został przez celników zatrzymany.

Przez przejście graniczne w Krościenku 18 listopada wjeżdżał z Ukrainy do Polski 41-letni mieszkaniec Remieniva. Podróżował volkswagenem sharanem z czeskimi tablicami rejestracyjnymi. Krościeńscy celnicy zdecydowali się dokładniej przejrzeć jego bagaże.

Kontrola okazała się owocna. Wśród bagaży znaleziono sześć reklamówek, w których był surowy bursztyn. Po zważeniu okazało się, że w sumie 41-latek usiłował przemycić 11,65 kg bursztynu wartości ok. 25 tysięcy złotych.

- Kierujący sharanem mówił, że jechał na zakupy do Przemyśla – opowiada jeden z krościeńskich celników. – Twierdził, że nie wiedział, iż przewozi bursztyn. Tłumaczył się, że reklamówki ktoś mu podał, a on miał je tylko przewieźć przez granicę i przekazać komuś, kto się po nie zgłosi po stronie polskiej. Podobno za tę usługę nie otrzymał żadnego wynagrodzenia. Robił to grzecznościowo.

Na tej grzeczności nie wyszedł najlepiej. Przemycany bursztyn został przez celników zatrzymany. Od podróżnego na poczet kary pobrano też 1000 złotych.

Tego samego dnia na przejściu granicznym w Korczowej tamtejsi celnicy we współdziałaniu ze strażnikami granicznymi zatrzymali kolejną partię bursztynu. W samochodzie BMW 48-letni obywatel Ukrainy przewoził 27 kg nieoszlifowanego bursztynu wartości ok. 54 tysięcy złotych.

Niezgłoszony do odprawy celnej towar przewoził 40-letni obywatel Ukrainy. Korczowskim celnikom mówił, że jantar dostał od teściowej i zamierzał go sprzedać w Polsce. Również i ten bursztyn został zatrzymany.

Na tym samym przejściu trzy dni wcześniej celnicy zatrzymali rekordową ilość bursztynu, przemycanego przez granicę ukraińsko-polską. Tym razem celnicy podczas kontroli luków bagażowych kursowego autokaru, który jechał z Kijowa do Niemiec, znaleźli worki z nieoszlifowanym bursztynem. W sumie było w nich 120 kg tego cennego towaru.

Za ten rekordowy przemyt jantaru odpowiedzialny był kierowca autobusu. Za jego przewiezienie miał otrzymać 50 euro. Wobec kierowcy wszczęto postępowanie karnoskarbowe. Na poczet grożącej kary przejęto od niego 400 złotych. Przemycany bursztyn został przez celników zarekwirowany.

Niewiele mniej bursztynu miesiąc wcześniej zatrzymali funkcjonariusze Bieszczadzkiego Oddziału Straży Granicznej. W nocy z 15 na 16 października strażnicy graniczni zatrzymali w okolicy Arłamowa trzech mężczyzn, którzy przez zieloną granicę przemycili papierosy i bursztyn. W 17 pudłach kartonowych było 10,5 tysiąca paczek papierosów bez polskich znaków akcyzy i 109 kilogramów bursztynu. Wartość przemycanego bursztynu to ok. 200 tysięcy złotych, a papierosów - 125 tysięcy złotych.

Oprócz trzech przemytników ujętych na gorącym uczynku pogranicznicy zatrzymali w niewielkiej odległości od miejsca, gdzie dokonano przemytu, trzech kolejnych mężczyzn, którzy mieli przemycony towar odebrać. W tej szóstce było

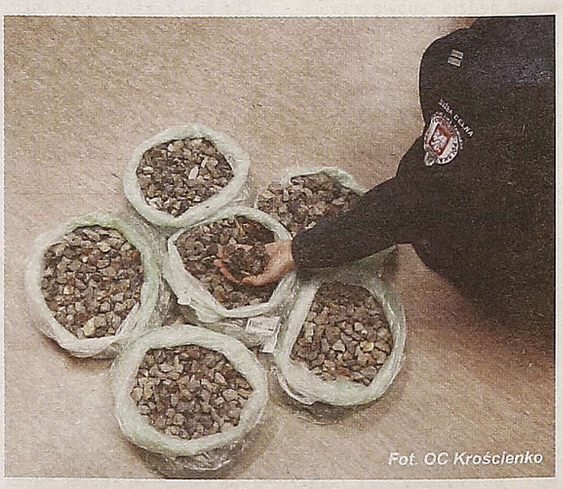
Fot. OC Krościenko

pięciu obywateli Ukrainy w wieku od 29 do 41 lat do 29 lat oraz 36-letni Polak, mieszkający pod Sanokiem.

Zatrzymanym postawiono zarzuty popełnienia przestępstw karnoskarbowych. Trzej z nich odpowiedzą także z przekroczenie granicy wbrew przepisom prawa. Jednego z zatrzymanych czeka ponadto odpowiedzialność za wręczenie łapówki i za zorganizowanie całego procederu.

Dosyć nietypowa „sprawa bursztynowa" miała miejsce na przejściu w Krościenku 24 września. Wówczas to w volkswagenie passacie, wyjeżdżającym z Polski na Ukrainę, funkcjonariusze z Placówki Straży Granicznej w Krościenku znaleźli 36 kamieni nieoszlifowanego bursztynu o łącznej wadze ponad 1 kg.

Kierujący samochodem mieszkaniec Sambora, powiedział, iż nie wiedział, co się w pudełku znajduje. Myślał, że są to części do samochodu. Tłumaczył się, że paczkę otrzymał od nieznajomego Polaka i miał ją zawieźć do Sambora. Tam miał się ktoś do niego zgłosić, by ją odebrać. Za przewiezienie pakunku miał dostać 100 hrywien.

Najprawdopodobniej rzecz wyglądała jednak nieco inaczej. Nietypowy kierunek przewozu bursztynu wynikał z tego, że samborzanin wcześniej te bursztyny przywiózł do naszego kraju, by je sprzedać. Kiedy mu się to nie udało, chciał je z powrotem wywieźć na Ukrainę. I to mu się również nie udało.

- Wygląda na to, że mamy do czynienia ze swoistym „szlakiem bursztynowym" z Ukrainy do Polski, na którym znajdują się przejścia w Korczowej i Krościenku – mówi jeden z krościeńskich celników. – Dlatego musimy wzmóc kontrole graniczne pod tym kątem.

Bursztyn jest przywożony z Ukrainy do Polski, bo u naszych wschodnich sąsiadów jest sporo tańszy. Po opłaceniu należności celnych można go legalnie wwieźć do naszego kraju, ale podróżni, chcąc ich uniknąć, podejmują się prób przemytu.

„Nielegalny przywóz bursztynu do Polski – napisano na stronie internetowej Izby Celnej w Przemyślu - naraża na straty nie tylko Skarb Państwa, ale także uczciwych przedsiębiorców zajmujących się handlem i obróbką bursztynu".

T. Szewczyk

Nie Mazowsze, lecz Katalonia

Funkcjonariusze z Placówki Straży Granicznej w Wojtkowej zatrzymali obywatela Ukrainy, który wyłudził wizę z prawem do pracy w Polsce.

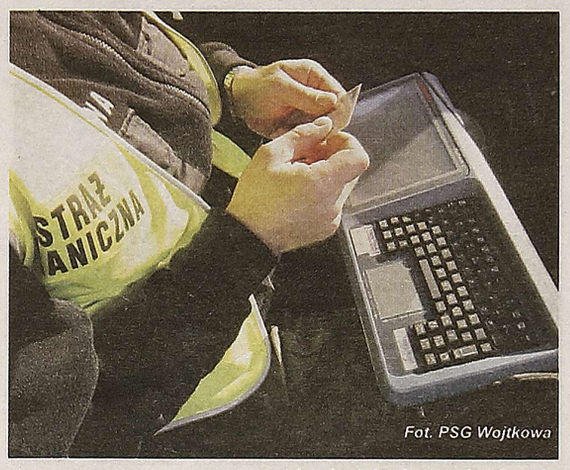

Fot. PSG Wojtkowa

Strażnicy graniczni z Wojtkowej 13 listopada prowadzili w Korytnikach działania dotyczące kontroli legalności pobytu cudzoziemców na terytorium Polski. W ich trakcie zatrzymali bus, którym podróżowali obywatele Ukrainy.

Jednym z pasażerów busa był czterdziestotrzyletni mężczyzna, który okazał pogranicznikom wizę z prawem do pracy w Polsce. Zgodnie z tymi dokumentami Ukrainiec miał podjąć pracę w gospodarstwie sadowniczym na terenie województwa mazowieckiego.

Podczas rozmowy ze strażnikami granicznymi czterdziestotrzylatek przyznał się, że w ogóle nie ma zamiaru pracować w Polsce, lecz rzeczywistym celem jego podróży jest Hiszpania. Planuje dostać się do Barcelony, gdzie przebywa jego żona i dopiero tam chce poszukać pracy. Wiza z prawem do pracy w Polsce była mu potrzebna tylko do tego, by legalnie wjechać na terytorium Unii Europejskiej.

Na podstawie art. 394 ustawy o cudzoziemcach mężczyzna został zatrzymany. Komendant PSG w Wojtkowej wydał decyzję o unieważnieniu mu wizy i zobowiązał go do powrotu na Ukrainę.

h. t.

Nastolatek z marihuaną

Ustrzyccy policjanci zatrzymali szesnastolatka, który miał przy sobie marihuanę. Nastolatek odpowie za to przed sądem dla nieletnich.

Wieczorem 6 listopada policjanci z wydziału kryminalnego Komendy Powiatowej Policji w Ustrzykach Dolnych zatrzymali przebywającego w pobliżu jednej z ustrzyckich szkół szesnastolatka. Według wcześniej uzyskanych przez funkcjonariuszy informacji, mógł on mieć przy sobie środki odurzające.

- I to się potwierdziło - mówi Dorota Głazowska-Krzywdzik z ustrzyckiej KPP. - W czasie kontroli przy nastolatku policjanci znaleźli woreczek z suszem roślinnym. Badanie narkotesterem potwierdziło, że jest to marihuana.

Policjanci zabezpieczyli marihuanę i zatrzymali jej nieletniego właściciela. Za posiadanie narkotyku nastolatek odpowie przed sądem dla nieletnich.

a. z.

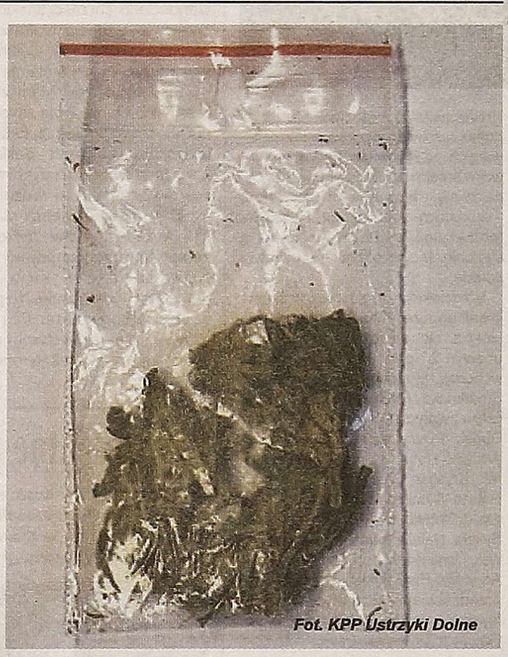
Fot. KPP Ustrzyki Dolne

KRONIKA POLICYJNA

* Wieczorem 15 listopada na policję zadzwoniła mieszkanka Łączek, zawiadamiając, że pod jej dom przyszedł znany jej mieszkaniec tej wioski. Ponieważ mężczyzna był zakrwawiony, kobieta bała się wpuścić go do środka. Policjanci ustalili, że mężczyzna, wracając w stanie nietrzeźwym z miejscowego lokalu gastronomicznego, pomylił kierunki i nie mógł trafić do swojego domu. Był zakrwawiony, ponieważ się przewrócił i wskutek tego doznał obrażeń ciała. Mężczyzna został przez policjantów przewieziony do domu.

* Rano 17 listopada na ul. Piłsudskiego w Lesku kierujący audi A6 nie zachował bezpiecznego odstępu od pojazdu poprzedzającego i najechał na tył suzuki swift.

* Mieszkanka Bereźnicy Wyżnej 17 listopada zawiadomiła leską policję, że w sklepie internetowym za 184 złote zakupiła obuwie sportowe. Mimo przelania na konto sklepu tej kwoty, nie otrzymała zakupionych butów ani nie zwrócono jej pieniędzy.

* Mieszkaniec olszanickiej gminy 17 listopada zawiadomił ustrzycką KPP, że na ul. 1 Maja w Ustrzykach Dolnych wjechał na zwierzę leśne, które nagle wybiegło na jezdnię. Wskutek zderzenia ze zwierzęciem auto zostało uszkodzone.

* W Ustrzykach Górnych w busie, przewożącym pasażerów, 17 listopada jakiś złodziej, wykorzystując nieuwagę jednego z nich, ukradł na jego szkodę telefon komórkowy „Sony Xperia" wartości 1300 złotych.

* Mieszkaniec Postołowia 17 listopada zgłosił w leskiej KPP, że na portalu internetowym zakupił iphone'a za 1350 złotych. Na wskazane przez sprzedającego konto przelał całą sumę i nie otrzymał zakupionego smartfonu ani też nie oddano mu pieniędzy.

* Mieszkanka gminy Ustrzyki Dolne 18 listopada zawiadomiła ustrzycką KPP, że ktoś uszkodził jej audi. Sprawca porysował powłokę lakierniczą przednich i tylnych drzwi z lewej strony. Straty oszacowano na 800 złotych.

Duszony w Myczkowie

Wezwanie pomocy, jakie dotarło do leskiego pogotowia, brzmiało dość dramatycznie. Mężczyzna prosił o ratunek, bo miał problemy z oddychaniem, gdyż - jak mówił - próbowano go udusić.

Mieszkaniec Myczkowa 7 listopada zwrócił się o pomoc do pogotowia ratunkowego w Lesku, ponieważ nie mógł oddychać. Z jego wypowiedzi wynikało, iż problemy oddechowe były skutkiem tego, iż próbowano go udusić. Sprawcą duszenia miał być... jego syn. Pogotowie przekazało tę informację policji.

Ratownicy medyczni i policjanci po przybyciu na miejsce stwierdzili, że wzywający pomocy mężczyzna jest mocno wstawiony. Jego żona i syn, oboje trzeźwi, zaprzeczali, by doszło do jakiejkolwiek próby duszenia. Na ciele mężczyzny nie było żadnych śladów, iż był ofiarą duszenia. Na dodatek - jak stwierdzili medycy - nie miał też żadnych kłopotów z oddychaniem.

h. t.

By nie było za późno

W Ustrzykach Dolnych odbyła się debata społeczna na temat zagrożenia młodzieży powiatu bieszczadzkiego alkoholizmem, narkomanią i innymi uzależnieniami. Została ona zorganizowana z inicjatywy ustrzyckich policjantów.

Fot. KPP Ustrzyki D.

W sali konferencyjnej Urzędu Miejskiego w Ustrzykach Dolnych 14 listopada odbyła się kolejna powiatowa debata społeczna, zainicjowana przez miejscową KPP. Tym razem była ona adresowana do młodzieży i dotyczyła zagrożeń związanych z alkoholizmem, narkomanią i innymi uzależnieniami.

W debacie wzięli też udział m.in. zastępczyni komendanta ustrzyckiej KPP podisnp. Ryszarda Czerenkiewicz, ekspert Zespołu Prewencji Kryminalnej KWP w Rzeszowie podinsp. Krzysztof Piskor, funkcjonariuszki Zakładu Karnego w Łupkowie mł. chor. Sylwia Mataczyńska i st. sierż. Marta Fal i przedstawicielka PGE Energia Odnawialna S.A. Oddział Solina-Myczkowce Iwona Hawliczek oraz reprezentanci instytucji pomocowych z terenu powiatu bieszczadzkiego. W spotkaniu uczestniczyła, licząca ponad 100 osób, grupa młodzieży ze wszystkich bieszczadzkich szkół gimnazjalnych i ponadgimnazjalnych.

Debata rozpoczęła się od prezentacji multimedialnej obrazującej odpowiedzialność prawną za udostępnianie, posiadanie i handel narkotykami oraz nakłanianie do spożywania alkoholu. Kolejną prezentację multimedialna „Alkohol - przyjaciel i wróg" omówiła młodsza inspektorka działu terapeutycznego z ZK w Łupkowie Marta Fal.

Jednak chyba najmocniejszą przestrogę stanowiła wypowiedź odbywającego karę pozbawienia wolności skazanego, który przedstawił historie swojego życia, nałogu i jego przykrych konsekwencji.

Jednym z celów debaty było także wskazanie instytucji pomocowych, których zadaniem jest niesienie pomocy osobom uzależnionym.

Na zakończenie uczestnicy debaty otrzymali opaski odblaskowe, ufundowane przez PGE Energia Odnawialna S.A. Oddział Solina-Myczkowce.

h. t.

Nieudana zabawa

Niezbyt fortunnie zakończyła się wyprawa do Polski dla mieszkańca Turki. Mercedes, którym jechał, utknął na parkingu w Krościenku na dłużej.

Fot. OC Krościenko

Rano 18 listopada przez przejście graniczne w Krościenku wjeżdżał z Ukrainy do Polski mieszkaniec Turki. Auto stanowiło formalnie współwłasność ukraińsko-polską i było zarejestrowane w powiecie bieszczadzkim.

Samochód turczanina został wytypowany do kontroli szczegółowej. Dokonujący jej celnicy stwierdzili, że w aucie są poprzerabiane podłużnice. W uzyskanych w wyniku tych przeróbek skrytkach znaleziono 159 paczek papierosów „Classic", „Prima" i „Queen" bez polskich znaków akcyzy skarbowej.

- Pasażer mówił, że niedawno postanowił zakonserwować auto na zimę. Podczas konserwacji zauważył, że w aucie są porobione skrytki. Postanowił z tego skorzystać i zabawić się w przemytnika. Ta zabawa skończyła się dla niego bardzo przykro – opowiada jeden z krościeńskich celników.

Mieszkaniec Turki utracił nie tylko przemycane papierosy. Auto, ponieważ zostało przystosowane do przemytu, „z automatu" zostało przez służbę celną zatrzymane do dalszego postępowania. Za zgodą Prokuratury Rejonowej w Lesku od podróżnego na poczet przyszłej kary przejęto ponadto 1000 złotych.

h. t.

Zaśpiewamy Wam wojnę

Ustrzyckie liceum nosi imię Józefa Piłsudskiego. Nie jest to informacja szczególnie chwytliwa. Patrząc jednak na historię ustrzyckiego szkolnictwa, okazuje się, że nazwisko Marszałka towarzyszy szkole od niemal 90 lat. A to już zmienia postać rzeczy.

Fot. A. Górski

Piłsudski kojarzy się Polakom przede wszystkim z odzyskaniem - po 123 latach rozbiorów - wolności i niezawisłości. Dlatego też 11 listopada, w Polsce obchodzone jako Narodowe Święto Niepodległości, w ustrzyckim LO świętowane jest podwójnie – jako święto państwowe i patronalne szkoły. Podczas przemówienia dyrektor Arkadiusz Lupa przypomniał, że losy budynku, w którym dziś mieści się ogólniak, zmieniały się ze zwrotami historii tego wycinka Polski. I tak w 1927 r. gmach szkolny został oddany do użytku (11 listopada tegoż roku nastąpiło jego poświęcenie), a w lutym następnego roku szkoła przyjęła imię I Marszałka Polski, Józefa Piłsudskiego. Od początku istnienia była ważnym ośrodkiem życia publicznego w mieście. Czas II wojny światowej zmienił przeznaczenie budynku, w którym przez jakiś czas mieścił się nawet szpital polowy. Tuż po wojnie powstała w tym miejscu szkoła radziecka, która po tzw. akcji H-T (zmiana granic między Polską a ZSRR w 1951 r.) i powrocie Ustrzyk Dolnych ten utrzymał się do 1990 r., kiedy to liceum powróciło do przedwojennego patrona. W czasie tych przemian szkoła trzykrotnie zmieniała sztandar, najnowszy pochodzi z 1997 r.

Tegoroczne obchody podwójnego święta w ustrzyckim liceum składały się ze stałych i tradycyjnych elementów: Mszy świętej i uroczystej akademii połączonej ze ślubowaniem pierwszoklasistów, którzy zadeklarowali, że będą starali się postępować zgodnie z zasadami szkoły, szanować tradycję i oddawać się nauce. I oby słowa dotrzymali.

W ramach „wkładki artystycznej" grupa wokalno-teatralna przedstawiła spektakl „Pieśni wojny". W trakcie półgodzinnego przedstawienia widzowie spotkali się z dawno minionym światem Ustrzyk Dolnych z lat 1914-1918, skąd na wojnę wyruszali chłopcy, a wracali mężczyźni. Wracali, lecz nie wszyscy. Przede wszystkim chodziło jednak o pokazanie „ludzkiej" strony wojny, która dotykała przecież nie tylko mieszkańców wielkich miast czy przedstawicieli polityki, ale przede wszystkim prostych ludzi z małych miasteczek i wsi, którzy musieli nagle opuścić swoją niewielką ojczyznę.

Historia ta opowiedziana została za pomocą sekwencji obrazów komentowanych pieśniami pochodzącymi z I wojny światowej. Finał tej opowieści odnalazł się w brawurowym krakowiaku, wykonanym przez zespół „Bandanki" (pod kierunkiem Beaty Maciołek), a symbolizującym odzyskane państwo polskie.

Młodzi aktorzy to głównie członkowie licealnego zespołu „Werchowyńcy", który z roku na rok pęcznieje i liczy obecnie 22 członków. W jego skład wchodzą: Magdalena Skiba, Jagoda Smarkucka, Paulina Jędrzejec, Marcelina Zwarycz, Oliwia Kowalska, Artur Dudek, Przemysław Wójcik, Bartosz Wilczak, Hubert Konopelski, Jan Florek, Krystian Pryga, Elżbieta Żarów, Natalia Winnicka, Julia Kozubek, Weronika Demko, Maria Pilch, Agnieszka Sykała, Natalia Kwaśnik, Martyna Lewek, Dominika Boho, Patrycja Kruczek, Adrianna Piątkowska. Dodatkowo w przedstawieniu udział wzięli: Przemysław Lejowski, Grzegorz Krawiec, Grzegorz Zaletański, Paweł Burzyński, Rafał Juszczyk, Hubert Bańczak, Bartłomiej Gargas. Przygotowany przez Martę Grzybowską i Kingę Szewczyk spektakl wzbudził wiele emocji. Cel, jaki przyświecał autorkom, brzmiał: „Widownia ma się wzruszyć i płakać". I widownia wzruszyła się i zapłakała.

Fot. A. Górski

do Polski przemieniła się w dwie placówki: szkołę powszechną i liceum. W 1963 r. szkoła otrzymała imię 20-lecia Ludowego Wojska Polskiego. Stan

Niepodległość nie jest wartością daną raz na zawsze. Warto o tym pamiętać nie tylko w kontekście święta narodowego. Koszmar wojny, zabierającej synów, mężów i ojców, może powtórzyć się w każdym czasie. Miejmy jednak nadzieję, że wyrażone w ślubowaniu pierwszoklasistów słowa o wierności ideałom patriotycznym mają przełożenie na wszystkich członków ustrzyckiej społeczności.

K. Szewczyk

Autorki przestawienia składają szczególne podziękowania tym, bez których pomocy spektakl nie doszedłby do skutku w takim kształcie. Dziękujemy Barbarze Wójcik z ustrzyckiej biblioteki za udostępnienie przedwojennych i wojennych zdjęć Ustrzyk, Agnieszce Roczniak za wyszukanie niemieckojęzycznych materiałów historycznych, Irenie Trojnar i zespołowi „Bieszczadzki Dom" oraz Janinie Malickiej i Bogdanowi Zwaryczowi za wypożyczenie strojów ludowych, Jackowi Siarze i Robertowi Słyszowi za wypożyczenie mundurów, Arkadiuszowi Lupie i Markowi Andruchowi za pomoc w organizacji, dyrekcji i pracownikom Ustrzyckiego Domu Kultury za wszelką pomoc i cierpliwość.
Spektakl w wersji cyfrowej dostępny będzie niebawem na antenie ustrzyckiej „kablówki" oraz na youtube.com. Więcej informacji na facebookowej stronie zespołu „Werchowyńcy" (https://www.facebook.com/chor.loustrzyki).

Nie zmarnuj życia

Na zaproszenie Gminnej Komisji Rozwiązywania Problemów Alkoholowych i Gimnazjum w Czarnej w podstawówce, gimnazjum i domu kultury wystąpiła grupa hip-hopowa „RYMcerze" z programem z profilaktyki i przeciwdziałania narkotykom.

Fot. Gimnazjum Czarna

Jonatan Blank, pseud. Dj Yonas i Łukasz Bęś, pseud. Bęsiu, na bazie własnych doświadczeń, opowiadali młodzieży, jak niespostrzeżenie można popaść w sieć uzależnień. Wśród wielu opowieści, w tym w rytmie hip-hopu, przedstawili swoją drogę do i od uzależnienia. W projekcie o charakterze profilaktycznym, połączonym z wieczornym koncertem skupionym na wartościach chrześcijańskich, młodzież mogła prześledzić i przemyśleć sprawy związane z niefrasobliwym sięganiem po narkotyki czy też inne środki uzależniające. Celem animatorów było mówić o tym, jak można pięknie żyć. I tego życia nie marnować.

- Siedem lat temu byłem w beznadziejnej sytuacji, ale odbiłem się. Nawróciłem się, a moje życie zmieniło się o 180 stopni. Teraz chcę mówić o tym doświadczeniu młodym ludziom. Chcę ich ostrzegać przed próbowaniem jakichkolwiek używek - deklaruje Bęsiu.

Historia dwóch młodych raperów, którzy ruszyli z misją do gimnazjów i liceów wywarła duże wrażenie na uczniach Gimnazjum w Czarnej.

- Było mega - twierdzi Magda. - Opowiadali z sensem o swoim życiu. Nie było to zmyślone, tylko prawdziwe. Niektórzy tak się zaangażowali, że spróbowali występować w części free style'owej, co dało im wiele satysfakcji i „sławę" w szkole.

Według wielu uczniów to przedsięwzięcie było fajne i przemawiające do wyobraźni i do rozumu. Po przedpołudniowym spotkaniu z uczniami klasy szóstej i gimnazjalistami oraz wieczornym koncercie dzieci i młodzież otrzymały kartki, plakaty oraz płyty z autografami.

Danuta Kornaga

Gimnazjalne potyczki ortograficzne

Język polski, kształtowany przez wieki, należy do narodowej skarbnicy kultury. Powinnością każdego Polaka jest dbanie o jego poprawne używanie w mowie i w piśmie. Nie od dzisiaj funkcjonuje popularne porzekadło: „Honor Polaka plami, kto pisze z błędami".

Fot. J. Krawczyk

Aby podkreślić znaczenie ortografii w naszym rodzimym języku Powiatowa i Miejska Biblioteka Publiczna w Lesku we współpracy z Publicznym Gimnazjum w Lesku (należy podkreślić szczególnie mocne zaangażowanie gimnazjalnej polonistki Edyty Szewczyk) już po raz piąty zorganizowała konkurs ortograficzny „Gimnazjalny Mistrz Ortografii Powiatu Leskiego". Impreza ma na celu zwrócenie uwagi młodzieży na język ojczysty i umiejętność jego poprawnego zapisu.

Do leskiej biblioteki 19 listopada przybyło 21 gimnazjalistów z nauczycielami z Leska, Myczkowa, Olszanicy, Średniej Wsi, Uherzec Mineralnych i Wołkowyi. Wcześniej uczniowie ci pomyślnie przebrnęli przez pierwszy etap konkursu w swojej szkole. W finale mieli okazję sprawdzić się w konkursowej rywalizacji z najlepszymi rówieśnikami z powiatu leskiego.

Tegoroczne dyktando poświęcone było Oskarowi Kolbergowi, gdyż rok 2014 ogłoszony został Rokiem Oskara Kolberga. Oprócz dyktanda uczestnicy mieli za zadanie rozwiązać różne łamigłówki ortograficzne.

Po przerwie koniecznej na poprawę dyktanda nastąpiło, oczekiwane w ciut nerwowej atmosferze, ogłoszenie wyników.

Pierwsze miejsce zdobyła Julia Mamak z Gimnazjum Publicznego w Uhercach Mineralnych. Dwa równorzędne drugie miejsca zajęły Anna Nosek z Publicznego Gimnazjum w Lesku i Zuzanna Buczek z Gimnazjum Publicznego w Olszanicy. Trzy zwyciężczynie otrzymały jednakowe nagrody: odtwarzacze Mp3.

Wszyscy uczestnicy dyktanda otrzymali słodki poczęstunek i pamiątkowe dyplomy. Nagrody zostały ufundowane z dotacji Starostwa Powiatowego w Lesku.

B. Pyznarska

BIESZCZADZKA BIBLIOTECZKA

Winniśmy im pamięć

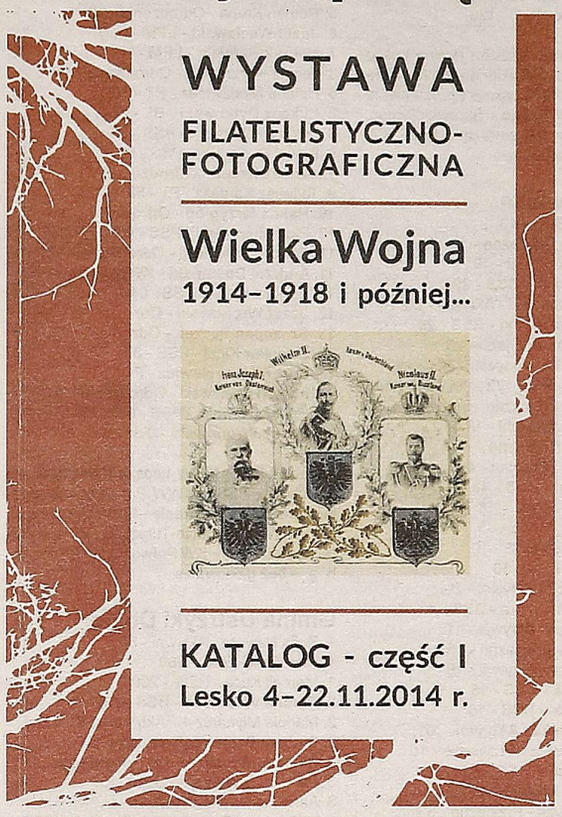

Porządnie przygotowanej wystawie towarzyszy katalog. I taki katalog, a właściwie jego pierwszą część otrzymywali uczestnicy otwarcia Wystawy Filatelistyczno-Fotograficznej „Wielka Wojna 1914-1918 i później..", którą od 4 do 22 listopada można było oglądać w Bieszczadzkim Domu Kultury w Lesku.

Leska wystawa wiąże się z 100 rocznicą wybuchu I wojny światowej i - będącym w jakiejś mierze jej wynikiem - Świętem Niepodległości oraz 90-leciem Lasów Państwowych, o czym w części wstępnej katalogu przypominają dyrektor RDLP w Krośnie Bogusław Famielec i prezes Koła PZF w Lesku Janusz Rabiej, który stał na czele komitetu organizacyjnego wystawy.

Rzeszowski filatelista z blisko 50-letnim stażem w PZF Antoni Kędzior zarysował, w jaki sposób I wojna światowa obecna jest w walorach filatelistycznych, przedstawiając jednocześnie jej przebieg ze zwróceniem szczególnej uwagi na wydarzenia i postaci związane z Podkarpaciem.

Działacz Towarzystwa Miłośników Leska i Okolic Kazimierz Adamiak przypomniał m.in. walki toczone w Bieszczadach od jesieni 1914 r. do wiosny 1915 r. i sylwetki tych, którzy „w boje o niepodległość ojczyzny (...) wyruszyli z powiatu leskiego".

W katalogu przytoczono też artykuł Zdzisława Nicmana, opublikowany w „Polsce Zbrojnej", o gen. bryg. Tadeusz Rychlińskim, który m.in. wiosną 1919 r. walczył przeciw Ukraińcom, jako dowódca odcinka Baligród-Lesko-Cisna i za postawę w tych walkach otrzymał Krzyż Walecznych.

Z kolei Edward Orłowski - leśnik z Komańczy z historycznymi inklinacjami - przedstawia Augusta hr. Krasickiego, ostatniego „pana na Lesku", który w był m.in. adiutantem i oficerem ordynansowym kolejnych komendantów Legionów.

Maria Danuta Domosławska-Baraniecka z mężem Bolesławem Baranieckiem zwracają uwagę na to, że Polacy jako żołnierze armii państw zaborczych musieli walczyć przeciw sobie. O tej „polskiej tragedii" świadczą dzieje ich rodzin. Członków jej rodziny wcielono do armii rosyjskiej, a jego znaleźli się w wojsku austro-węgierskim.

Ostatni artykuł, poświęcony dziejom cmentarza wojennego w Lesku, został napisany przez jego społecznego opiekuna i „głównego sprawcę" jego odrestaurowania Stanisława Macielę.

Teraz miłośnikom historii i filatelistyki pozostaje czekać na - zapowiedzianą przez organizatorów wystawy - katalogu część drugą.

Set.

Wielka Wojna 1914-1918 i później... Wystawa Filatelistyczno-Fotograficzna.(katalog część I), J. Rabiej (redakcja), Lesko 2014

Marian Nosal

Za żurawiami

Zapatrzony w klucz żurawi
Zrozumieć nie mogę
Jak co roku ponad nami
Odnajdują drogę

Ponad nami pod błękitem
W nieba korytarze
W blasku słońca nocą świtem
Coś im lecieć każe

Przeleciały nad Moklikiem
Czarnego doliną
Potem skręcą na południe
Tylko Otryt miną

Jak co roku przefrunęły
Po rajskim błękicie
Razem z nimi bezpowrotnie
Umyka nam życie

Odleciały już żurawie
Zostaliśmy sami
Od północy zima idzie
W ślad za żurawiami

(z tomu „Jeszcze się pokłonię")

Ryc. Z. Zamołojko

Szanując swoją przeszłość

III Konkurs Recytatorski Poezji i Prozy Patriotycznej odbył się 6 listopada w Gimnazjum im. prof. S. Myczkowskiego w Czarnej. Był on jedną z form upamiętnienia 96 rocznicy odzyskania przez Polskę niepodległości. Tegoroczna edycja odbyła się pod honorowym patronatem Kuratorium Oświaty w Rzeszowie.

Fot. Gimnazjum Czarna

W konkursie wzięło udział 33 recytatorek i recytatorów z sześciu szkół: Lutowisk, Olszanicy, Ropienki, Ustrzyk Dolnych, Uherzec Mineralnych i Czarnej. Udowodnili oni, iż nieobce im są słowa Józefa Piłsudskiego, że „kto nie szanuje i nie ceni swojej przeszłości, ten nie jest godzien szacunku dla teraźniejszości ani prawa do przyszłości", recytując utwory patriotyczne zarówno klasyków literatury polskiej, jak i współczesnych autorów.

Wśród słuchaczy byli m.in. dyrektorka Szkoły Podstawowej im. I. Łukasiewicza w Czarnej Anna Łysyganicz, ks. prałat Andrzej Majewski, przedstawiciel Nadleśnictwa Lutowiska Janusz Karnat i opiekunki uczniów biorących udział w konkursie. W roli konferansjerki wystąpiła gimnazjalistka Aleksandra Malawska.

Komisja konkursowa (Renata Różycka-Franczak, Barbara Wójcik i Beata Bożętka) wyłoniła zdobywców nagród i wyróżnień w dwóch kategoriach wiekowych. Zdaniem jury uczestnicy konkursu reprezentowali wysoki poziom umiejętności recytatorskich oraz świadomości i zrozumienia wybranych przez siebie utworów.

W grupie uczniów klas IV-V szkół podstawowych jurorki przyznały dwa równorzędne pierwsze miejsca. Przypadły one Wiktorii Lubińskiej i Kajetanowi Dziadoszowi z ZSP w Ropience, podopiecznym Elżbiety Andruch. Drugiego miejsca nie przyznano. Trzecią nagrodę odebrał Aleks Malawski z SP w Czarnej, którego przygotowywała Barbara Basiurka. Ponadto wyróżnienia otrzymali uczniowie w Uhercach Mineralnych Weronika Rachwał (opiekunka Magdalena Semkowicz) i Wojciech Konik (opiekunka Elżbieta Wiatyk).

Gimnazjaliści z ustrzyckiej „Jedynki" zajęli dwa pierwsze miejsca w starszej grupie recytatorów. Zwyciężył Dawid Kuropatwa (opiekunka Dorota Kmiecik) przed Aleksandrą Piotrowicz (opiekunka Bożena Hejnowicz). Trzecie miejsce przyznano Annie Kubickiej z ZS w Lutowiskach (opiekunka Edyta Pereślucha). Wyróżnienia otrzymali: Anita Sobiecka z Gimnazjum w Czarnej (podopieczna Marii Zając) i Maciej Feculak z ZSP w Ropience (opiekunka Marzena Bednarz).

Nagrody i dyplomy laureaci otrzymali z rąk ich fundatorki Danuty Kornagi – dyrektorki Gimnazjum w Czarnej, szkolnej bibliotekarki Ireny Brzuzan-Jełowickiej – głównej organizatorki konkursu i jurorów. Organizatorzy, pragnąc podziękować nauczycielom za przygotowanie uczniów do konkursu, również im wręczyli dyplomy z podziękowaniami.

I. B.-J.

O czym szumi las

W siedzibie Nadleśnictwa Cisna 30 recytatorek i recytatorów z 9 szkół z powiatu leskiego wzięło udział 17 listopada w konkursie recytatorskim „O czym szumi las". Tematem przewodnim była przyroda w liryce.

Fot. M. Świerczyński

Poziom konkursu był bardzo wysoki i wyrównany. Jury (Julia Kubica – dyrektorka GCKiE w Cisnej, Wojciech Głuszko – nadleśniczy Nadleśnictwa Baligród oraz Roman Zielonka – zastępca nadleśniczego Nadleśnictwa Cisna i poeta) miało ciężki orzech do zgryzienia.

Po bardzo burzliwych obradach jurorzy w końcu wyłonili zwycięzców. Wśród uczniów klas I-III bezkonkurencyjna była Diana Bober ze SP w Mchawie. Za nią znalazły się Julia Feret z SP w Cisnej i Katarzyna Chomycz z Mchawy. Wyróżnione zostały Małgorzata Skiba z Monasterca i Emilia Ustianowska z Cisnej.

W kategorii klas IV-VI zwyciężył Wojciech Konik ze SP w Uhercach Mineralnych. Drugie miejsce przypadło Annie Chomycz z SP w Mchawie, a trzecie Dominice Dudek z Uherzec Mineralnych, która bardzo ucieszyła leśników, gdyż recytowała utwór rzecznika krośnieńskiej RDLP Edwarda Marszałka „Jodła z Pszczelin". W tej kategorii jury postanowiło wyróżnić Natalię Wronowską z Wołkowyi i Faustynę Lubińską z Mchawy.

Wśród gimnazjalistów tryumfowała Maria Franczyk z Uherzec Mineralnych. Druga lokata przypadła Annie Nosek z Leska. Najniższy stopień podium zajęła Martyna Słowińska, reprezentującej Gimnazjum z Uherzec Mineralnych. Wyróżnienia otrzymały Monika Mamrowicz z Bóbrki i Agnieszka Tyrkut z Leska.

Zwycięzcy zostali obdarowani cennymi nagrodami ufundowanymi przez Nadleśnictwo Cisna.

Uczestnikom spodobał się pomysł zwrócenia uwagi na piękno naszej przyrody zaklęte w wierszach czy innych formach literackich. Obiecali, że w przyszłym roku pojawią się na drugiej odsłonie konkursu recytatorskiego „O czym szumi las".

M. Świerczyński

WYBORY RAD GMIN

Gmina Baligród

1. Robert Adamski - GdM - 3
1. Andrzej Woroszczak - PbO - 27
1. Krystyna Hetnał - GBWS - 49
1. Beata Dul - WLJ - 8
1. Piotr Lewandowski - DBP - 15
2. Henryk Trybulewicz - GBWS - 45
2. Mariola Hańczuk – PbO - 14
2. Sebastian Kinal - GdM - 9
2. Wincenty Szybowski - DBP - 22
2. Dorota Sarzyńska - WLJ - 27
3. Marcin Binik - DBP - 22
3. Marian Pankiewicz - WLJ - 35
3. Mariusz Owsianik - GdM - 14
3. Jan Herbetko - PbO - 17
3. Małgorzata Olszanicka - GBWS - 20
4. Mariusz Hebda - GdM - 54
4. Tomasz Kruk - WLJ - 33
4. Dorota Trześniowska - PbO - 8
4. Danuta Trześniowska - DBP - 44
5. Andrzej Pięta - PSL - 40
5. Regina Kochan - DBP - 19
5. Anna Mierzaniec-Kurek – GdM - 6
5. Arkadiusz Szpak - WLJ - 24
6. Waldemar Wołoszyn - GdM - 4
6. Grzegorz Biłas - PbO - 24
6. Monika Przyboś-Lipa - WLJ - 14
6. Iwona Irzyńska - GBWS - 39
6. Jan Łyskanycz - DBP - 40
7. Tomasz Marcinik - GdM - 9
7. Krystyna Pięta - GBWS - 51
7. Marcin Pystka - PbO - 16
7. Gabriela Różycka - WLJ - 3
7. Edward Pelc - DBP - 48
8. Ewelina Ilków - PSL - 22
8. Marek Miller - GBWS - 41
8. Lidia Kinal-Wnuk - WLJ - 19
8. Krzysztof Tokarz - PbO - 10
8. Anna Zaremba - GdM - 9
8. Marcin Miller - DBP - 14
9. Robert Owsianik - GdM - 19
9. Krystyna Kuzio - GBWS - 47
9. Witold Mazurkiewicz - WLJ - 19
9. Barbara Herbetko - PbO - 14
9. Beata Siekaniec - DBP - 37
10. Jerzy Gaber - PSL - 7
10. Leszek Korab - GBWS - 49
10. Bożena Pelc - PbO - 1
10. Leszek Zaremba - DBP - 17
10. Grzegorz Podgórski - WLJ - 8
10. Iwona Siekaniec - GdM - 44
11. Edyta Masłyk - DBP - 14
11. Zbigniew Bończak - GBWS - 69
11. Sylwia Dwojak - WLJ - 14
11. Grzegorz Tyrpak - GdM - 10
12. Zbigniew Stefanowicz - GdM - 30
12. Mariusz Łopuszański - GBWS - 11
12. Zdzisław Jarema - DBP - 35
12. Damian Krajewski - WLJ - 2
12. Marek Dziuba - PbO - 6
13. Stanisław Barański - PbO - 5
13. Stanisław Lorenc - GdM - 3
13. Mateusz Barański - WLJ - 4
13. Eugeniusz Prach - GBWS - 49
13. Stanisław Piłat - DBP - 52
14. Piotr Prach - PbO - 6
14. Waldemar Pitycz - DBP - 64
14. Jerzy Kaczmar - GBWS - 19
14. Agnieszka Łaniak - WLJ - 12
15. Justyna Owsianik - GdM - 13
15. Czesława Bilanycz - WLJ - 16
15. Henryka Wałachowska - DBP - 36
15. Łukasz Kolarz - GBWS - 8

Skróty: GdM – KWW Gmina dla Mieszkańców, PbO – KWW Przyszłość bez Obaw, WLJ – KWW Wybierzmy Lepsze Jutro, PSL – KW Polskie Stronnictwo Ludowe, DBP – KWW Dalej Budujemy Przyszłość, GBWS – KWW Gmina Baligród Wspólna Sprawa

Gmina Cisna

1. Maria Wierzbicka - GCWS - 27
1. Grzegorz Łukacijewski - RdGC - 33
2. Joanna Markuszewska - GCWS - 32
2. Maria Hartman - RdGC - 19
3. Krzysztof Antoniszak - GCWS - 39
3. Emil Rożek - RdGC - 28
4. Mieczysław Staszewski - GCWS - 42
4. Jolanta Woźnica - RdGC - 21
5. Ludmiła Majewska - RdGC - b. g.
6. Renata Szymańska - GCWS - 20
6. Łucja Koza - RdGC - 21
7. Sławomir Dybaś - RdGC - 21
7. Mirosław Nadolny - GCWS - 39
8. Stanisław Wethacz - RdGC - 20
8. Janusz Łuczko - GCWS - 36
9. Edward Karnas - RdGC - 38
9. Marta Bałkowska - GCWS - 29
10. Teresa Baranowska - RdGC - 36
10. Monika Kamińska - GCWS - 10
11. Mirosław Sosna - GCWS - 12
11. Bogusław Bajorek - RdGC - 52
12. Piotr Gucwa - GCWS - 35
12. Krzysztof Bajorek - RdGC - 27
13. Krzysztof Sabura - GCWS – 25 (los.)
13. Stanisław Bogusz - RdGC - 25
14. Krzysztof Węgrzyn - RdGC - 35
14. Henryk Ślimak - GCWS - 25
15. Agnieszka Łuszczek - GCWS - 31
15. Waldemar Pietrasz - RdGC - 24

Skróty: GCWS – KWW Gmina Cisna Wspólna Sprawa, RdGC – KWW Razem dla Gminy Cisna, b. g. - bez głosowania, los. - losowanie

Gmina Czarna

1. Wojciech Bałajewicz - NGNR - 10
1. Aleksander Lubaczewski - Aktywni - 45
1. Grzegorz Chudzik - BSS - 27
2. Elżbieta Bargiel - BSS - 49
2. Mieczysław Kaźmierczyk - Aktywni - 42
2. Helena Ziobrowska - NGNR - 10
3. Katarzyna Sobiecka - Aktywni - 49
3. Karolina Smoleńska - NGNR - 1
3. Eugeniusz Krakowski - BSS - 16
4. Adam Faber - BSS - 44
4. Urszula Makowska - NGNR - 13
4. Franciszek Heichel - Aktywni - 26
5. Sylwia Steciuk - Aktywni - 44
5. Krzysztof Franczak - NGNR - 26
6. Adam Plezia - BSS - 20
6. Dorota Korżyk - Aktywni - 74
7. Tomasz Kalamat - Aktywni - 42
7. Krzysztof Tracz - BSS - 25
8. Radosław Czerwonka - BSS - 40
8. Magdalena Piotrowicz-Szczurek - Aktywni - 16
8. Ewelina Tajak - NGNR - 8
9. Adam Pikuła - Aktywni - b. g.
10. Zbigniew Sokalski - Aktywni - 17
10. Maciej Bachniuk - BSS - 25
11. Magdalena Nieckula - Aktywni - b. g.
12. Janina Dryja - BSS - 10
12. Marzena Dobosz - Aktywni - 25
13. Krzysztof Banach - Aktywni - 29
13. Danuta Zawada - BSS - 19
14. Dominika Podstawska - NGNR - 17
14. Jan Podraza - Aktywni - 60
14. Maciej Dyrda - BSS - 28
15. Władysław Wierciński - BSS - 34
15. Danuta Maj - Aktywni - 46
15. Andrzej Wierciński - NGNR - 11

Skróty: NGNR – KWW Nasza Gmina w Naszych Rękach, Aktywni – KWW Aktywni dla Bieszczad, Przyjazne – KWW Przyjazne Bieszczady, BSS – KW Bieszczadzkie Stowarzyszenie Samorządowe, b. g. – bez głosowania

Gmina Lesko

1. Ryszard Owsiany - Traktoria - 55
1. Jerzy Bentkowski - NWD - 195
2. Zofia Galant - NWD - 101
2. Paweł Biega - RdS - 72
2. Janusz Radłowski - PiS - 116
3. Bronisław Drożdżyński - Traktoria - 36
3. Tadeusz Żebracki - NWD - 207
3. Wojciech Wasiński - PiS - 54
4. Mariusz Bibow - Traktoria - 63
4. Wojciech Krzywowiąza - NWD - 100
4. Łukasz Ciółkowski - PiS - 121
5. Mirosław Fedoryszak - Traktoria - 79
5. Stanisław Tabisz - NWD - 117
5. Ewelina Zapała - PiS - 121
6. Zenona Gerbisz - Traktoria - 20
6. Paweł Starakiewicz - NWD - 78
6. Tomasz Bebkiewicz - PSL - 102
6. Zbigniew Janiczek - RdS - 9
6. Krystyna Denega - PiS - 30
7. Joanna Scelina-Brzezińska - Traktoria - 43
7. Franciszek Maresz - NWD - 75
7. Robert Gembuś - RdS - 69
7. Tomasz Prawda - PiS - 70
8. Stanisław Obłaski - Traktoria - 25
8. Ryszard Grzyb - NWD - 60
8. Halina Franczak - PSL - 35
8. Małgorzata Rajchel - RdS - 30
8. Łukasz Podkalicki - PiS - 74
9. Jadwiga Orłowska - NWD - 41
9. Zofia Borowy - PSL - 32
9. Ireneusz Ginda - TL - 44
9. Kazimierz Sopata - PiS - 221
10. Małgorzata Usyk-Zygmunt - Traktoria - 10
10. Maria Latusek - NWD - 175
10. Henryk Bańczak - PSL - 41
10. Jacek Bańczak - PiS - 88
11. Marian Siwarski - NWD - 83
11. Piotr Bąk - TL - 172
11. Danuta Hotloś - PiS - 121
12. Edward Klaczak - NWD - 126
12. Zbigniew Hańczyk - PSL - 125
12. Krzysztof Kapral - PiS - 58
13. Tomasz Lasyk - NWD - 112
13. Marek Mikołajczak - PSL - 29
13. Czesław Gnap - Traktoria - 80
13. Dariusz Kaim - TL - 30
13. Adam Benewiat - PiS - 98
14. Ryszard Roś - Traktoria - 96
14. Grzegorz Chytła - NWD - 142
14. Wioletta Jarosz-Cecuła - PiS - 38
15. Zbigniew Barzycki - NWD - 66
15. Janusz Żaczek - PiS – 126

Skróty: NWD - KWW Miasto i Gmina Lesko - Nasz Wspólny Dom, Traktoria – KWW Traktoria, TL – KWW Teraz Lesko – Porozumienie Prawicy, PiS – KW Prawo i Sprawiedliwość, RdS – KWW Razem do Samorządu, PSL – KW Polskie Stronnictwo Ludowe

Gmina Lutowiska

1. Janusz Krupa - BSS - 43
1. Henryk Suszek - Przyjazne - 19
1. Marek Bajda - Aktywni - 49
2. Maciej Mikołajczak - BSS - 29
2. Wojomir Wojciechowski - Aktywni - 20
3. Bogusław Granatowski - BSS - 28
3. Arkadiusz Dygoń - Przyjazne - 6
3. Barbara Polańczuk - Aktywni - 24
4. Teresa Okrzos - BSS - 22
4. Maria Gessner - Przyjazne - 5
4. Ewa Marszałek - Aktywni - 16
5. Józef Mularski - Przyjazne - 7
5. Tobiasz Majcher - Aktywni - 4
5. Marcin Lisowski - BSS - 43
6. Dariusz Lizun - Aktywni - 16
6. Piotr Sura - Przyjazne - 45
6. Roman Kosmecki - BSS - 10
7. Paweł Stańko - BSS - 30
7. Lilla Czernatowicz - Aktywni - 20
8. Krystyna Wojtanowska - BSS - 42
8. Weronika Szpiech - Aktywni - 11
9. Agata Kazienko - Przyjazne - 15
9. Zenon Amarowicz - Aktywni - 10
9. Krzysztof Gądek - BSS - 16
10. Marek Ostrowski - BSS - 16
10. Ewa Musiałowska - Aktywni - 37
10. Ewelina Amarowicz - Przyjazne - 15
11. Jarosław Nowak - BSS - 45
11. Adam Bartnik - Aktywni - 4
11. Michał Szczerbicki - Przyjazne - 33
12. Halina Polakiewicz - Aktywni - 27
12. Agata Wojtanowicz-Sirko - BSS - 17
13. Krzysztof Gregorowicz - Aktywni - 23
13. Maria Lula - BSS - 42
14. Roman Kwiatkowski - Przyjazne - 22
14. Feliks Dudka - Aktywni - 26
14. Antonina Majsterek - BSS - 4
15. Mirosław Piela - KWW Zatwarnica - 31
15. Jolanta Natanek - Aktywni - 7
15. Helena Jarecka - BSS - 13

Skróty: Aktywni – KWW Aktywni dla Bieszczad, Przyjazne – KWW Przyjazne Bieszczady, BSS – KW Bieszczadzkie Stowarzyszenie Samorządowe

Gmina Olszanica

1. Rafał Kuc - SS-SG - 82
1. Stanisław Prajzner - PiS - 28
1. Dorota Mielnikiewicz - PSL - 20
2. Janusz Kocik – SS-SG - 36
2. Lucyna Jasińska - PSL - 60
3. Grażyna Orłowska - PSL - 44
3. Jan Kozicki - SS-SG - 62
4. Artur Mularczyk - PiS - 23
4. Witold Chudio - SS-SG - 46
4. Zenon Kozicki - PSL - 44
5. Bogdan Jakiel - SS-SG - b. g.
6. Andrzej Marciniak - PSL - 112
6. Franciszek Tobiasz - SS-SG - 30
7. Danuta Konopka - SS-SG - b. g.
8. Wiesław Konik - SS-SG - b. g.
9. Stanisław Hujdus - PSL - 36
9. Andrzej Skiba - SS-SG - 101
10. Ryszard Czerniga - SS-S - b. g.
11. Franciszek Romanek - SS-SG - b. g.
12. Piotr Dendura - SS-SG - 69
12. Wojciech Romanek - PSL - 57
13. Grażyna Prystasz - PSL - 64
13. Edward Gocał - SS-SG - 103
14. Tadeusz Darosz - SS-SG - 91
14. Maciej Nowaczyk - PSL - 88
15. Radosław Kunach - SS-SG - b. g.

Skróty: SS-SG – KWW Skuteczny Samorząd – Sprawna Gmina, PiS – KW Prawo i Sprawiedliwość, PSL – KW Polskie Stronnictwo Ludowe, b. g. - bez głosowania

Gmina Solina

1. Artur Kurcoń - Odrodzenie - 100
1. Marek Szelągiewicz - PT - 140
2. Andrzej Łukacz - PiS - 68
2. Mariusz Kaliniewicz - Odrodzenie - 131
3. Artur Adamczyk - PT - 104
3. Stanisław Adamko - Odrodzenie - 36
3. Zofia Kozdrowska - PSS - 62
4. Henryk Wojtanowski - PSS - 77
4. Mirosław Lipka - Odrodzenie - 57
4. Ernest Dębiński - PiS - 74
5. Alina Piotrowska-Michalska - PSS - 122
5. Roman Krupa - Odrodzenie - 99
6. Józef Wacławski - LPM - b. g.
7. Henryk Rafalski - LPM - b. g.
8. Janina Kaczmarek - Odrodzenie - 11
8. Helena Niedźwiedź - PT - 30
8. Łukasz Dytkowski - BL - 162
8. Miron Kucharczyk - PSS - 33
9. Paweł Podkalicki - PSS - 56
9. Janusz Krupa - Odrodzenie - 66
9. Tadeusz Kardasz - PT - 59
10. Halina Mrzygłód - Odrodzenie - 99
10. Piotr Muszyński - PSS - 98
11. Edward Pasławski - Odrodzenie - 42
11. Andrzej Domański - KWW Rybne - 66
12. Dariusz Kułak - PSS - 84
12. Józef Wronowski - Odrodzenie - 96
13. Szczepan Pączek - Odrodzenie - 125
13. Zbigniew Kinal - PSS - 80
14. Lucyna Wasylewicz - PSS - 86
14. Konrad Pasławski - Odrodzenie - 28
15. Henryk Kowalik - PSS - 88
15. Marek Wronowski - Odrodzenie - 119

Skróty: LPM – KWW Lepsza Przyszłość dla Myczkowa, PSS – KWW Porozumienie Społeczne Solina, Odrodzenie – KWW Odrodzenie, PT – KWW Promocja-Turystyka, BL – KWW Bliżej Ludzi, PiS – KW Prawo i Sprawiedliwość, b. g. – bez głosowania

Gmina Ustrzyki Dolne

1. Zofia Nawara - Aktywni - 50
1. Jan Kruk - BSS - 260
1. Marceli Kuca - RZW - 200
2. Renata Wolańska - BSS - 294
2. Mariola Młynarczyk - Aktywni - 86
2. Barbara Bodniak - Przyjazne - 67
3. Barbara Makulińska-Dec - Przyjazne - 11
3. Dariusz Wronowski - BSS - 100
3. Anna Hamerska-Drewniak - RZW - 67
3. Władysław Tarnawski - Aktywni - 182
4. Krzysztof Rauer - RZW - 23
4. Grzegorz Hełmecki - Przyjazne - 66
4. Jarosław Drogosz - Aktywni - 33
4. Leokadia Bis - BSS - 158
4. Anita Szydełko - PiS - 127
5. Władysław Dajczak - Aktywni - 63
5. Bogusław Pleskacz - PiS - 216
5. Ryszard Długi - BSS - 127
5. Stanisław Semczak - RZW - 104
5. Leszek Dobosz - WSUD - 113
6. Artur Lenard - Przyjazne - 47
6. Władysław Nosal - Aktywni - 176
6. Monika Rudna - PiS - 79
6. Marek Dziwisz - BSS - 227
7. Adam Germański - Aktywni - 38
7. Henryk Tymejczyk - BSS - 189
7. Magdalena Łesak-Bulwan - PiS - 64
8. Grzegorz Oleksyk - BSS - 221
8. Jadwiga Darocha - RZW - 76
8. Jan Fedczak - PiS - 181
9. Adam Konopelski - Przyjazne - 31
9. Edyta Burzyńska - Aktywni - 37
9. Julian Czarnecki - BSS - 84
9. Janina Oterska - PiS - 92
9. Emil Adamko - PR - 36
10. Wiesław Romowicz - Aktywni - 54
10. Marta Mermer - PiS - 79
10. Jan Kot - KWW Jan Kot - 14
10. Janusz Zadorożny - RZW - 42
10. Stanisław Leszega - BSS - 80
11. Andrzej Pałka - PiS - 116
11. Robert Karpiński - Aktywni - 57
11. Cezary Konieczyński - RZW - 37
11. Andrzej Steciuk - BSS - 156
11. Janusz Daś - Przyjazne - 40
12. Waldemar Mełech - Aktywni - 42
12. Marian Koszałka - KWW Jan Kot - 37
12. Janusz Bałkota - PiS - 137
12. Bogdan Ferenc - BSS - 157
13. Czesław Urban - PiS - 123
13. Wiesław Wesołowski - RZW - 14
13. Piotr Hołubowski - BSS - 111
13. Zdzisław Kuźniar - Przyjazne - 67
13. Stanisława Urban - Aktywni - 24
14. Wojciech Kowalski - Przyjazne - 129
14. Artur Bobrecki - PiS - 127
14. Tadeusz Kocur - BSS - 131
14. Barbara Mirecka - Aktywni - 44
15. Arkadiusz Lupa - PiS - 295
15. Tomasz Żegleń - Aktywni - 39
15. Stanisław Szymańczyk - Przyjazne - 101
15. Zygmunt Ficek - BSS - 167

Skróty: Przyjazne – KWW Przyjazne Bieszczady, Aktywni – KWW Aktywni dla Bieszczad, BSS – KW Bieszczadzkie Stowarzyszenie Samorządowe, PiS – KW Prawo i Sprawiedliwość, RZW – KWW M. Kucy Razem Zrobimy Więcej, WSUD – KWW Wspólna Sprawa Ustrzyki Dolne

WYBORY RAD PWIATÓW

Powiat bieszczadzki

1. Marek Andruch - PiS - 254
1. Wiesław Stebnicki - Przyjazne - 70
1. Jacek Łeszega - Aktywni - 186
1. Piotr Korczak - BSS - 165
1. Barbara Sałosz - BSS - 66
1. Andrzej Jurek - Przyjazne - 58
1. Katarzyna Sekuła - Aktywni - 47
1. Jarosław Błachno - PiS - 182
1. Maria Tomońska - Przyjazne - 16
1. Władysław Wrona - Aktywni - 12
1. Barbara Amarowicz - BSS - 44
1. Dorota Łukaszyk - PiS - 140
1. Ewa Krasowska - BSS - 26
1. Elżbieta Granatowska - Przyjazne - 9
1. Żaneta Osiadacz - Aktywni - 7
1. Ryszard Urban - PiS - 271
1. Bartłomiej Jachym - Przyjazne - 11
1. Mieczysław Piątkowski - Aktywni - 19
1. Jacek Przybyła - BSS - 79
1. Andrzej Szczerbicki - PiS - 62
1. Tomasz Puszczałowski - BSS - 56
1. Beata Paszkiewicz - Aktywni - 29
1. Agnieszka Szuba - Przyjazne - 15
1. Piotr Gwóźdź - PiS - 81
1. Aleksandra Codello - PiS - 20
1. Grzegorz Pankiewicz - Aktywni - 14
1. Katarzyna Demkowska-Ożóg - Przyjazne - 22
1. Bartłomiej Kądziołka - BSS - 56
1. Zdzisław Mołodyński - Przyjazne - 34
1. Wioletta Nowak - Aktywni - 31
1. Marek Sabara - BSS - 55
1. Bogdan Kwaśnik - PiS - 90
1. Marcin Pięs - BSS - 99
1. Zofia Demczyna - Przyjazne - 6
1. Teresa Jagielczuk - PiS - 46
1. Ryszard Sydor - Aktywni - 15
1. Kamila Gosztyła - PiS - 31
1. Alicja Kisielewicz - BSS - 102
1. Irena Daś - Przyjazne - 14
1. Katarzyna Szpilka - Aktywni - 7
1. Ewa Lachowska - BSS - 54
1. Wiesław Gałuszka - Przyjazne - 13
1. Wiesław Koncewicz - Aktywni - 9
1. Andrzej Koszczka - PiS - 44
1. Wiesław Jasiński - BSS - 47
1. Jan Kniaziowski - Aktywni - 27
1. Edward Staszewski - Przyjazne - 7
1. Irena Paszkowska - PiS - 27
2. Jan Józefczyk - PiS - 372
2. Witosław Bahłaj - Aktywni - 67
2. Krzysztof Jan Gąsior - BSS - 202
2. Tadeusz Wojtaszek - Przyjazne - 45
2. Edward Konopelski - BSS - 80
2. Jolanta Jarecka - Aktywni - 34
2. Robert Kocioła - PiS - 40
2. Marek Skowroński - Przyjazne - 99
2. Jan Iwanicki - PiS - 72
2. Jan Wrona - Aktywni - 65
2. Edyta Suchar - Przyjazne - 26
2. Marek Konopka - BSS - 82
2. Renata Kapuścińska-Frankowska - Aktywni - 14
2. Marta Buchtalarz - PiS - 45
2. Alina Bodnar - BSS - 59
2. Anna Stebnicka - Przyjazne - 3
2. Jerzy Jordan - Przyjazne - 10
2. Ewa Żurowska-Cybruch - PiS - 33
2. Jarosław Horodejczuk - Aktywni - 22
2. Zbigniew Konik - BSS - 36
2. Iwona Woch - BSS - 37
2. Bogumiła Dajczak - Przyjazne - 17
2. Andrzej Lenart - PiS - 107
2. Małgorzata Bieniasz - Aktywni - 37
2. Lidia Fundanicz - PiS - 84
2. Jarosław Kusznirski - Aktywni - 22
2. Jolanta Kopacz - BSS - 45
2. Ewa Konik - Przyjazne Bieszczady - 4
2. Dorota Czuryło - BSS - 18
2. Krzysztof Lemisz - Aktywni - 66
2. Marian Podolak - PiS - 65
2. Janina Staszewska - Przyjazne - 15
2. Danuta Wawryszczuk - BSS - 55
2. Barbara Szmyd - PiS - 91
2. Katarzyna Jaremko - Aktywni - 27
2. Zbigniew Zoszczak - Przyjazne - 19
2. Kazimierz Zapilaj - PiS - 76
2. Monika Wójcik - Przyjazne - 9
2. Grzegorz Paszkowski - BSS - 41
2. Eugeniusz Gaber - Aktywni - 51
2. Dariusz Antosik - Przyjazne - 19
2. Stanisław Solarz - Aktywni - 86
2. Krystyna Kruczek - PiS - 35
2. Zygmunt Krasowski - BSS - 68
2. Jarosław Babiarz - Przyjazne - 15
2. Artur Woźny - BSS - 175
2. Piotr Terlecki - PiS - 20
3. Antoni Derwich - 128
3. Włodzimierz Podyma - Aktywni - 186
3. Tadeusz Kluz - Przyjazne - 65
3. Teresa Mikołajczak - BSS - 56
3. Łukasz Krzemień - Przyjazne - 8
3. Grażyna Stecyk - PiS - 95
3. Bożena Płocka - BSS - 31
3. Stanisław Kochanowicz - Aktywni - 116
3. Agnieszka Magda-Pyzocha - Przyjazne - 15
3. Małgorzata Marszałek - PiS - 71
3. Renata Kozdęba - Aktywni - 59
3. Zbigniew Dyrda - BSS - 143
3. Bogumiła Wieczorek - Przyjazne - 14
3. Elżbieta Oliwko - Aktywni - 101
3. Jacek Siara - BSS - 8
3. Edward Bartnik - PiS - 107
3. Renata Dydak-Gołąbek - Aktywni - 28
3. Karolina Machunik - Przyjazne - 5
3. Bolesław Lenkiewicz - BSS - 43
3. Maria Zając - PiS - 120
3. Henryk Mordarski - Aktywni - 20
3. Stanisław Myśliński - PiS - 134
3. Ewa Tkacz - BSS - 56
3. Grzegorz Jakubiec - Przyjazne - 34

Skróty: Aktywni – KWW Aktywni dla Bieszczad, Przyjazne – KWW Przyjazne Bieszczady, BSS – KW Bieszczadzkie Stowarzyszenie Samorządowe, PiS – KW Prawo i Sprawiedliwość

Powiat leski

1. Zbigniew Chomycz - PSL - 107
1. Jacek Krawiec - PNWS - 90
1. Tadeusz Potoczny - RdS - 100
1. Stanisław Roś - PdP - 145
1. Bernadeta Leicht - PiS - 111
1. Joanna Trześniowska - PNWS - 46
1. Henryk Gajda - PiS - 104
1. Ryszard Owsianik - PdP - 280
1. Halina Rachwalska- RdS - 70
1. Jadwiga Denisiuk - PSL - 74
1. Piotr Wilczyński - PNWS- 16
1. Wojciech Głuszko- PdP - 162
1. Helena Koss - PSL - 64
1. Franciszek Krajewski - RdS - 313
1. Zbigniew Barański - PiS - 109
1. Jakub Wałachowski - PNWS - 19
1. Grażyna Grabska - PdP - 28
1. Jan Szybowski - PSL - 42
1. Małgorzata Grzegorzek - PiS - 22
1. Irena Osękowska - RdS - 25
1. Renata Mazurkiewicz - PSL - 40
1. Marzena Smyk - PdP - 34
1. Zofia Kulińska - PNWS - 37
1. Urszula Głowa - PiS - 12
1. Bożena Stanek - RdS - 7
1. Mateusz Bielski - PiS - 18
1. Robert Piszczek - RdS - 60
1. Agnieszka Sikora - PdP - 13
2. Wiesław Kuzio - PNWS - 182
2. Marek Pańko - PdP - 154
2. Adam Milczanowski - PSL - 159
2. Andrzej Olesiuk - PiS - 250
2. Józef Orłowski - PiS - 297
2. Jarosław Maresz - PNWS - 65
2. Tomasz Dec - PSL - 86
2. Lucyna Otta - PdP - 137
2. Beata Grześ - PNWS - 31
2. Mariusz Smaczny - PiS - 103
2. Barbara Buczek - PSL - 81
2. Paweł Kusal - PdP - 151
2. Ireneusz Benewiat - PSL - 134
2. Iwona Ryłko - PiS - 47
2. Tomasz Sroczyński - PNWS - 23
2. Alicja Piegdoń - PdP - 29
2. Aleksandra Olsińska - PNWS - 25
2. Bogumiła Gołda-Wasylewicz - PSL - 50
2. Zbigniew Stefański - PiS - 64
2. Jan Giefert Komitet - PdP - 132
2. Adam Iwanicki - PNWS - 11
2. Piotr Uluszczak - PSL - 69
2. Anna Ceparska-Bąbel - PiS - 167
2. Dorota Kapałka - PdP - 26
2. Maria Błasik - PSL - 40
2. Maciej Brajewski - PNWS - 72
2. Piotr Wątor - PdP - 64
2. Ryszard Samek - PiS - 172
2. Marek Roś - PdP - 81
2. Helena Jończyk - PSL - 57
2. Andrzej Zemlak - PNWS - 35
2. Małgorzata Berezik - PiS - 37
2. Renata Wanielista - PNWS - 21
2. Małgorzata Latusek - PdP - 41
2. Dariusz Sowa - PSL - 75
2. Barbara Świerk – PiS - 53
2. Tadeusz Skowroński - PdP - 34
2. Krzysztof Samuś - PiS - 64
2. Marek Lupa - PSL - 55
2. Katarzyna Sobieszczańska-Czurczak - PNWS - 24
2. Witold Czawa - PNWS - 11
2. Sabina Pękalska - PiS - 53
2. Emilia Kobiałka-Banyś - PSL - 118
2. Agnieszka Dziedzicka-Zöllner - PdP - 23
2. Roman Wiliński - PSL - 119
2. Łucja Bielec - PNWS - 19
2. Bronisław Kucharyk - PiS - 59
2. Bogusław Uzdejczyk - PdP - 57
3. Marian Feresztyn - PSL - 146
3. Bronisław Kowalewski - PNWS - 63
3. Marek Małecki - PiS - 219
3. Teresa Skarbińska - PdP - 104
3. Eugeniusz Urbaniak - PSL - 49
3. Krystyna Węglarz - PNWS - 28
3. Anna Wronowska - PiS - 43
3. Magdalena Kobrzyńska - PdP - 51
3. Bogumiła Sokalska - PSL - 74
3. Marian Solon - PdP - 189
3. Jolanta Bryś - PiS - 41
3. Jacek Krzywdzik - PNWS - 40
3. Janina Jaworska - PSL - 54
3. Renata Jaworska - PNWS - 8
3. Grzegorz Faluszczak - PiS - 68
3. Sławomir Jamrozik - PdP - 26
3. Artur Ross - PdP - 43
3. Adam Sroka - PSL - 102
3. Alodia Świerk - PiS - 65
3. Seweryn Banaś - PNWS - 30
3. Danuta Matyszczak - PSL - 18
3. Jadwiga Fedycka - PdP - 58
3. Dariusz Prajzner - PiS - 26
3. Jolanta Socha - PNWS - 16
4. Sylwester Markuc - PNWS - 21
4. Wiesław Matuszewski - RdS - 281
4. Ryszard Wysata - PiS - 245
4. Krystyna Głuszko-Rakoczy - PdP - 187
4. Mieczysław Fedorowicz - PSL - 289
4. Magdalena Adamko-Kucharzyk - PNWS - 15
4. Rafał Jasiński - PiS - 128
4. Maria Zimoń - PdP - 136
4. Katarzyna Zielińska-Onyszko - RdS - 65
4. Edward Gabruk - PSL - 58
4. Tomasz Pasławski - PNWS - 19
4. Anna Jaskółka - RdS - 21
4. Renata Biłanicz - PiS - 61
4. Anna Tyma - PSL - 69
4. Stanisław Staruch - PdP - 29
4. Marzena Rębiasz - PNWS - 31
4. Grażyna Markuc - RdS - 16
4. Ryszard Matuszewski - PdP - 37
4. Kinga Wilk- PiS - 63
4. Zbigniew Głuszko - PSL - 143
4. Zbigniew Kozicki - RdS - 24
4. Helena Szpila - PdP - 52
4. Henryk Semczak - PiS - 78
4. Anna Bober - PNWS - 22
4. Jolanta Kunach - PSL - 60
4. Witold Pasławski - RdS - 25
4. Adam Czyrkiewicz - PNWS - 23
4. Krystyna Wronowska - PSL - 129
4. Kazimierz Pasławski - PdP - 19

Skróty: PdP – KWW Partnerstwo dla Powiatu, PNWS – KWW Powiat Nasza Wspólna Sprawa, RdS – KWW Razem dla Samorządu, PiS – KW Prawo i Sprawiedliwość, PSL – Polskie Stronnictwo Ludowe,

WYBORY WÓJTÓW I BURMISTRZÓW

Gmina Baligród

Jerzy Habowski - KWW Przyszłość bez Obaw - 124
Jacek Krowicki - KWW Wybierzmy Lepsze Jutro - 186
Zbigniew Pelc - KWW Gmina dla Mieszkańców - 249
Agata Pomykała KWW Dalej Budujemy Przyszłość - 580 (34,02%)
Robert Stępień - KWW Gmina Baligród Wspólna Sprawa - 566 (33,20%)

Gmina Cisna

Renata Szczepańska - KWW Razem dla Gminy Cisna - 425 (50,3%)
Jakub Wierzbicki - KWW Gmina Cisna Wspólna Sprawa - 420

Gmina Czarna

Bogusław Kochanowicz - KWW Aktywni dla Bieszczad – 758 (69,99%)
Marcin Rogacki - KW Bieszczadzkie Stowarzyszenie Samorządowe - 272
Karolina Smoleńska - KWW Nasza Gmina w Naszych Rękach - 53

Gmina Lesko

Jacek Bańczak - KW Prawo i Sprawiedliwość - 1950
Barbara Jankiewicz - KWW Miasto i Gmina - Nasz Wspólny Dom - 2374 (54,9%)

Gmina Lutowiska

Grzegorz Jakubiec - KWW Przyjazne Bieszczady - 191
Krzysztof Mróz - KW Bieszczadzkie Stowarzyszenie Samorządowe - 517 (57,83%)
Magdalena Skotnik - KWW Aktywni dla Bieszczad - 186

Gmina Olszanica

Krzysztof Zapała - KWW Skuteczny Samorząd - Sprawna Gmina - 1557 (87,82%)

Gmina Solina

Adam Piątkowski - KWW Odrodzenie - 1438 (51,34%)
Zbigniew Sawiński - KWW Porozumienie Społeczne Solina - 1363

Gmina Ustrzyki Dolne

Marceli Kuca - KWW Marcelego Kucy - Razem Zrobimy Więcej- 968
Bartosz Romowicz - KWW Aktywni dla Bieszczad - 1599 (24,27%)
Ewa Sudoł - KW Prawo i Sprawiedliwość - 1102
Henryk Sułuja - KW Bieszczadzkie Stowarzyszenie Samorządowe - 2919 (44,31%)

Bieszczadzki TOnZ utytułowany!

Podczas uroczystej gali w Łazienkach Królewskich w Warszawie wręczono nagrody laureatom II konkursu Strażnik Dziedzictwa Rzeczypospolitej. Wśród nich jest Oddział Bieszczadzki Towarzystwa Opieki nad Zabytkami w Ustrzykach Dolnych. - Cieszyliśmy się z nominacji, to teraz skoro dostaliśmy nagrodę, cieszymy się jeszcze bardziej - mówi skarbnik OB TOnZ i redaktor naczelny rocznika „Bieszczad" Andrzej Szczerbicki.

W Łazienkach nagrodę odbierał trzon Zarządu OB TOnZ Fot. ze zb. OB TOnZ

Marszałek Senatu Bogdan Borusewicz i minister kultury Małgorzata Omilanowska 18 listopada w „Pałacu na Wyspie" ogłosili wyniki II edycji konkursu i wręczyli nagrody jego laureatom.

- To, co otrzymaliśmy jako dorobek poprzednich pokoleń, jest zachowane dzięki osobom i środowiskom, którym leży na sercu utrwalenie tej spuścizny. Są to często osoby anonimowe, działające lokalnie, pasjonaci historii regionu, kolekcjonerzy, pragnący ocalić fragmenty większej całości dla potomnych - mówił Bogdan Borusewicz. - Ten konkurs jest właśnie po to, by mówić o takich miejscach i ludziach, którzy te miejsca i te rzeczy otaczają opieką.

- Zachowanie dziedzictwa narodowego zależy od ludzi. Ich zrozumienie dla wartości obiektów jest kluczem do ich uratowania - stwierdziła minister Małgorzata Omilanowska - To ludzie, ich pasja i zaangażowanie decydują o tym, co uda się uratować. Zachowane dziedzictwo narodowe stanowi pas transmisyjny łączący przeszłość z przyszłością.

Wyniki konkursu w imieniu kapituły nagrody ogłosiła wicemarszałek Senatu Maria Pańczyk-Pozdziej. Nagrodę krajową dla instytucji i tytuł Strażnika Dziedzictwa Rzeczypospolitej otrzymało Towarzystwo Opieki nad Zabytkami Oddział Bieszczadzki w Ustrzykach Dolnych „za rewitalizację zabytków powiatów bieszczadzkiego i leskiego i opiekę nad nimi". W uzasadnieniu napisano, że „dzięki działaniom Bieszczadzkiego Towarzystwa Opieki nad Zabytkami przywrócono do pierwotnego stanu wiele lokalnych „perełek" architektonicznych. Raz w roku ukazuje się publikacja o bieszczadzkich zabytkach, a także informująca o koniecznych remontach. Wzrosła także społeczna aktywność w dziedzinie ochrony lokalnych zabytków, a mieszkańcy Bieszczad lepiej zrozumieli pojęcie: „moje dziedzictwo kulturowe". Podczas warszawskiej gali nagrodę - oprócz Andrzeja Szczerbickiego – odbierali prezes OB TOnZ Mieczysław Darocha i wiceprezes Andrzej Stachyrak.

Nagroda w tym konkursie i tytuł Strażnika Dziedzictwa Rzeczypospolitej to niezwykle wysokie i rzadkie wyróżnienie. Do tej pory mogły się nimi szczycić tylko trzy podmioty: jedna osoba prywatna, jedna instytucja krajowa i jedna działająca za granicą. OB TOnZ otrzymuje ją zatem jako druga instytucja w Polsce.

- Prawdopodobnie dostrzeżono i doceniono to, że działamy już od prawie 30 lat – przypuszcza Andrzej Szczerbicki. - Nasze działania mają różnorodny charakter: od remontowania małych obiektów (krzyże przydrożne, kapliczki, nagrobki) poprzez prowadzenie remontów dużych zabytków (cerkwie w Bystrem i Liskowatem) do działalności dokumentacyjno-edukacyjnej, której jednym z owoców jest ukazujący się od ponad 20 lat rocznik historyczno-krajoznawczy „Bieszczad".

Tytuł Strażnika Dziedzictwa Rzeczypospolitej to nie tylko prestiż. Nagroda ma również wymiar finansowy: 20 tysięcy złotych.

- Pieniądze te wykorzystamy na ratowanie zabytków – dodaje redaktor naczelny „Bieszczadu". - Najprawdopodobniej przeznaczymy je na kontynuację remontu świątyni w Bystrem albo w Liskowatem.

OB TOnZ do konkursu został zgłoszony przez senatora Andrzeja Matusiewicza. W przygotowanie potrzebnych do dokonania zgłoszenia dokumentów zaangażował się pracownik Biura Poselsko-Senatorskiego PiS w Ustrzykach Dolnych.

W kategorii „Nagroda krajowa dla osób indywidualnych" tytuł Strażnika Dziedzictwa Rzeczypospolitej otrzymał Sebastian Mazurkiewicz z Nekli za autorski program edukacji regionalnej „Dokumentujemy dziedzictwo kulturowe ziemi wrzesińskiej". Ponadto jest on dyrektorem Muzeum im. Dzieci Wrzesińskich. Napisał monografie lokalnych zabytków m.in. kościoła Św. Krzyża na Lipówce, jest współautorem monografii Wrześni i Witkowa.

Polski Związek Kulturalno-Oświatowy w Republice Czeskiej uhonorowano „Nagrodą zagraniczną im. Mieczysława Gębarowicza" za kultywowanie i propagowanie polskiej tradycji. Jest to największe polskie stowarzyszenie obywatelskie w Europie funkcjonujące poza krajem. Jego działalność przyczynia się do zachowania dorobku przodków, a także ochrony dziedzictwa kulturowego społeczności polskiej na Zaolziu. Dzięki aktywności związku powstało wiele zespołów pieśni i tańca, teatrów amatorskich i kapel folklorystycznych.

Oddział Bieszczadzki TOnZ znalazł się - jak widać - w nie byle jakim towarzystwie.

T. Szewczyk

Trzeci na Podkarpaciu

Polski Związek Narciarski istnieje już dziewięćdziesiąt pięć lat. W „Hotelu Gołębiewski" w Wiśle 8 listopada odbyła się z tej okazji uroczysta gala, która była świetną okazją do wspomnień i podsumowań.

Fot. POZN

Jubileusz zgromadził niemal dwustu gości, wśród których byli m.in. przedstawiciele władz samorządowych i organizacji sportowych, sponsorzy i partnerzy Polskiego Związku Narciarskiego, medaliści olimpijscy i mistrzowie świata, przedstawiciele Okręgowych Związków Narciarskich i Centralnego Ośrodka Sportu, a także zasłużeni działacze narciarscy. W jubileuszowej gali wzięła udział także dziewięcioosobowa delegacja z Podkarpacia.

- Naszą grupę stanowili trenerzy i wieloletni działacze narciarscy z Zagórza, Krosna, Jedlicz, Odrzykonia i Ustrzyk Dolnych - mówi prezes Podkarpackiego Okręgowego Związku Narciarskiego Stanisław Nahajowski.

Prezes PZN Apoloniusz Tajner i dziennikarz sportowy Włodzimierz Szaranowicz przypomnieli początki Polskiego Związku Narciarskiego i najważniejsze wydarzenia z jego 95- letniej historii. Przedstawiono także dorobek polskich narciarzy, którzy zdobyli liczne medale na olimpiadach, mistrzostwach świata, Mistrzostwach Europy i Pucharu Świata.

Minutą ciszy uczczono pamięć narciarzy, którzy odeszli na przestrzeni 95 lat, w tym niedawno zmarłego Franciszka Gąsienicę-Gronia - pierwszego polskiego medalistę igrzysk olimpijskich.

Podczas gali wręczono także wiele odznaczeń ministerialnych i państwowych, a do grona członków honorowych PZN włączono kolejne sześć osób zasłużonych dla polskiego narciarstwa. Tytuły te nadano: Wojciechowi Fortunie, Janowi Gąsiorowskiemu, Józefowi Łuszczkowi, Tadeuszowi Pilarzowi, Leszkowi Krzeszowiakowi i Stanisławowi Nahajowskiemu.

- Ten tytuł to dla mnie ogromny zaszczyt. Dotychczas otrzymało go 28 osób. Na Podkarpaciu jestem trzeci. Wcześniej otrzymali je Stefania Biegun z Wetliny i Władysław Jagiełło z Krosna - mówi Stanisław Nahajowski.

Na zakończenie gali odbył się pokaz ubrań kolekcji zimowej 2014/15 PZN. W rolę modeli wcielili się polscy skoczkowie i trenerzy.

- Jubileuszowa gala była bardzo uroczysta, a zarazem dość skromna, bez zbędnego przesytu. Burmistrz Zakopanego Janusz Majcher zaprosił wszystkich uczestników na 100- lecie obchodów PZN, które odbędzie się w 2019 r. w Zakopanem – podsumowuje prezes POZN.

A. Bramberger

Przyjaźniejszy oddział

Oddział ginekologiczno-położniczo-nowrodkowy ustrzyckiego szpitala wzbogacił się o zestaw nowoczesnych urządzeń, które już służą najmniejszym pacjentom i ich mamom. - To jest bardzo ważne uzupełnienie wyposażenia naszego oddziału - mówi ordynator lek. med. Marek Kęska.

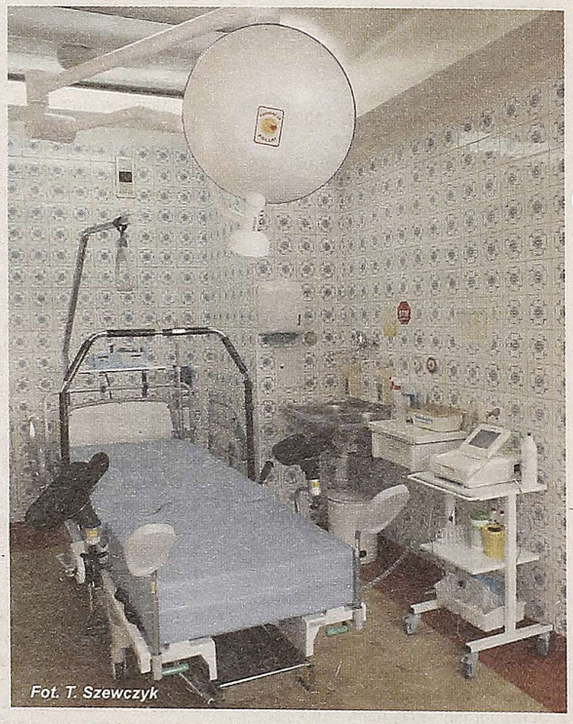

Fot. T. Szewczyk

Nowy sprzęt to w dużej mierze zasługa Anny Orłowskiej, pielęgniarki położnej z ustrzyckiego szpitala. To ona napisała do kilku fundacji listy z prośbą o wsparcie oddziału, w którym pracuje.

Bardzo szybko i konkretnie zareagowała Fundacja Polsat. Do Ustrzyk Dolnych przyjechał jej przedstawiciel. Mówił, że jak w fundacji usłyszeli, iż z samego koniuszka Polski jest taka prośba, postanowili pomóc. Wysłano go, żeby na miejscu się zorientował, co w szpitalu jest najpotrzebniejsze. Szybko przygotowano dlań zestawienie tych urządzeń, których brak był szczególnie odczuwalny.

Dzięki temu do oddziału trafiły nowoczesne urządzenia łącznej wartości 155 tysięcy złotych. Są to: sterowane elektrycznie łóżko porodowe, które umożliwia poród w różnych pozycjach, ultrasonograf z kolorowym Dopplerem, kardiotopograf Philipsa (monitoruje akcję serca płodu i czynność skurczową macicy) i dwie profesjonalne lampy zabiegowe.

- Cieszymy się, że taki sprzęt mamy - mówi Marek Kęska. - Dziękujemy Fundacji Polsat w imieniu zespołu, który tutaj pracuje, a przede wszystkim w imieniu pacjentek, które będą z niego korzystać.

Ponadto oddział wzbogacił się o histeroresektop firmy Wolf, który służy do operacji endoskopowych macicy. Zakup tego sprzętu został sfinansowany z darowizny gminy Ustrzyki Dolne (10 tysięcy złotych) i środków własnych SP ZOZ (15 tysięcy złotych).

- To są wszystko urządzenia nowej generacji i wyprodukowane przez renomowane firmy - stwierdza dyrektor ustrzyckiego SP ZOZ Mariusz Zenowicz. - Umożliwiają one precyzyjniejszą diagnostykę pacjentek i płodu, ułatwiają porody, sprawiają, że zabiegi są mniej inwazyjne. Dzięki temu oddział stał się przyjaźniejszy dla pacjentek i noworodków.

H. T.

HOROSKOP

BARAN (21.03. – 20.04.) U Baranków na początku grudnia spadnie aktywność zawodowa i raczej niewiele będzie działo się w pracy oraz w sferze kariery i interesów. Zamiast na siłę podejmować konkretne działania i oczekiwać wielkich osiągnięć, raczej poświęć ten czas na nadrabianie zaległości, poszukiwanie nowych pomysłów i koncepcji na własne życie i na samego siebie. Przemyśl i określ nowe cele, kierunki i perspektywy na przyszłość. Ustal na nowo priorytety i przegrupuj siły. Być może będziesz musiał zmienić lub nieco nagiąć swoje stanowisko, coś poświęcić lub wręcz z czegoś zrezygnować.

BYK (21.04. – 20.05.) W grudniu u Byków sprawy zawodowe i osobiste nieco zwolnią i nie będą przebiegały zbyt harmonijnie. W pracy możesz liczyć na mniejszy ruch, mniej klientów i nowych zleceń. Nie będzie to korzystny okres na nawiązywanie kontaktów zawodowych, zaczynanie nowej współpracy, zakładanie spółek czy podpisywanie umów handlowych. W relacjach towarzyskich i związkach możesz być nieco bardziej konfliktowy, nerwowy i niezgodny. Taka postawa może zaowocować niechcianymi sporami, kłótniami lub nawet zerwaniami. Zastanów się zatem, czy warto wchodzić w konflikt?

BLIŹNIĘTA (21.05. – 21.06.) W najbliższym czasie Bliźnięta będą bardzo uczuciowe i otworzą swoje serca na nowe miłości i romanse! Marzenia o romantycznej, wyśnionej i tej jedynej miłości mają teraz spore szanse się ziścić. Nie marnuj okazji i nawiązuj nowe znajomości, umawiaj się na randki. Będziesz miał szansę odkryć w sobie uczuciowość i namiętność, której dotąd po sobie się nie spodziewałeś. W sprawach zawodowych nadrobisz zaległości i zrealizujesz ambitne plany, zdobywając uznanie przełożonych. Wolny czas poświęć na hobby, krzyżówki lub dobrą lekturę.

RAK (22.06. – 22.07.) Raki nie powinny w najbliższych dniach narzekać na kondycję fizyczną, zdrowie i dobre samopoczucie. Chętnie będziesz podejmować się dodatkowych zadań i zobowiązań. W pracy pragmatycznie podchodzić będziesz do swoich obowiązków, z wytrwałością pokonywać przeszkody i rozwiązywać napotkane problemy. Możesz liczyć na stabilność dotychczasowej sytuacji materialnej, a nawet na poprawę finansów. Możliwe nawiązanie nowych, niezobowiązujących znajomości lub rozpoczęcie namiętnego romansu. Jeśli pijesz dużo kawy, pamiętaj o magnezie!

LEW (23.07. – 22.08.) Dla Lwów grudzień będzie miesiącem obfitującym w radość i miłość. Polepszy się Twoje samopoczucie, odzyskasz wigor i energię. Wykorzystaj własny potencjał i sprzyjający czas do dokonywania ważnych zmian w swoim życiu. W sferze zawodowej postaw na rozwój, postęp i kreatywność. Otwórz się na nowe koncepcje i pomysły - zaufaj sobie! Uruchom swoje talenty i możliwości. W sprawach sercowych czekają Cię nowe znajomości i miłosne przygody. Rozpoczęty teraz romans może z czasem przerodzić się w poważniejszą relację uczuciową.

PANNA (23.08. – 22.09.) Dom, rodzina i sprawy bytowe w grudniu będą w centrum zainteresowania Panien. Uzmysłowisz sobie, jak ważna jest dla Ciebie rodzina i docenisz więź z najbliższymi. Zapragniesz spędzać jak najwięcej czasu z bliskimi i krewnymi. Chętnie będziesz uczestniczyć w imprezach i uroczystościach rodzinnych. Kłopoty może mieć ta osoba, która nieopatrznie powie coś źle na temat krewnych lub naruszy tradycje czy obyczaje rodzinne. To dobry czas na zmianę mieszkania lub stanu cywilnego. Nie zapominaj o czapce i rękawiczkach, bo o przeziębienie lub grypę nietrudno.

WAGA (23.09. – 22.10.) Grudzień może się nieco dłużyć zazwyczaj aktywnym, dynamicznym i ruchliwym Wagom. Sprawy zawodowe i prywatne mogą przeciągać się w nieskończoność, mocno opóźniać i będą wymagać sporo uwagi i zachodu. To niestety nie będzie zbyt dobrze wpływało na Twój humor i samopoczucie. Będziesz teraz bardzo emocjonalnie i nieracjonalnie podchodzić do wielu spraw i zdarzeń i źle znosić swoje niepowodzenia. Zdrowie może nieco szwankować, więc warto go nie nadwyrężać. Nie przemęczaj się! Co może poczekać, niech czeka!

SKORPION (23.10. – 21.11.) Przed Skorpionami spokojny i pełen zadumy okres. Spowolnicie teraz trochę swoje działania i aktywność zawodową i raczej zrezygnujecie z dużych spotkań towarzyskich. Będzie to czas wyciszenia, medytacji i refleksji. Swoją uwagę skierujecie bardziej do wewnątrz, niż na zewnętrzne działania. Unikać będziecie tłumów, imprez, znajomych, a nawet przyjaciół. Ponad towarzystwo innych będziecie przekładać interesującą lekturę, ciekawy film czy dobrą muzykę. Skoncentrujcie się teraz głównie na sobie i na swoich potrzebach duchowych.

STRZELEC (22.11.- 22.12.) Początek grudnia dla Strzelców może okazać się cięższym i bardziej wymagającym czasem. Czeka Cię okres trudnej transformacji, a nawet kryzysu Twoich wartości i filozofii życia. Może Ci dokuczać poczucie braku sensu i poczucie zmierzania w niewłaściwym kierunku oraz wrażenie bezcelowości działań. W życiu zawodowym i osobistym mogą wystąpić sytuacje, które będą niekorzystne i trudne. Możesz zostać postawiony przed faktami dokonanymi lub znaleźć się w sytuacjach przymusu, a zmiany mogą być przeprowadzone wbrew Twojej woli.

KOZIOROŻEC (22.12. – 20.01.) W grudniu Koziorożce mogą mieć pretensje, że los jest dla nich niesprawiedliwy i obchodzi się z nimi niezbyt delikatnie, a nawet obcesowo. Wyzwania i przeciwności losu oraz niesprzyjające okoliczności mogą Ci dać mocno w kość. Niestety, nie wszystko będzie rozwijało się i przebiegało zgodnie z Twoimi życzeniami. Raczej nie spodziewaj się łatwych i szybkich sukcesów w pracy i sielankowej atmosfery w związkach i relacjach towarzyskich. W miłości czas ciszy, przemyśleń i rozważnych decyzji. Potrzebna Ci będzie duża tolerancja i elastyczność!

WODNIK (21.01. – 18.02.) W grudniu Wodniki będą pełne energii, wigoru i z pozytywnym nastawieniem ruszą do działania i realizowania swoich zamierzeń i planów. Poczynaniom tym sprzyjać będzie dobry stan zdrowia, sympatyczny nastrój i optymistyczne myślenie. Życie osobiste i sprawy zawodowe nabiorą dynamiki. W pracy i sferze materialnej możesz liczyć na powodzenie, rozwój kariery, duże osiągnięcia i spore profity. Uwierz we własne siły i talenty, a rezultaty będą bardzo wymierne i korzystne. Będziesz brylować w towarzystwie i przyciągać do siebie ludzi.

RYBY (19.02. – 20.03.) Dla ambitnych i upartych Ryb grudzień może okazać się bardzo istotny dla ich dalszych planów osobistych i perspektyw zawodowych. To właściwy czas na zastanowienie się nad swoimi dotychczasowymi działaniami w pracy i osiągnięciami życiowymi. Odkurzenie nieco zapomnianych marzeń, przypomnienie sobie o niezrealizowanych i wciąż odkładanych zamierzeniach. Popuść wodze fantazji i uwierz w swoje talenty i możliwości. To dobry okres na realizację tych planów, które poważnie przybliżą Cię do wytyczonych celów strategicznych.

KRZYŻÓWKA

KUPON 565

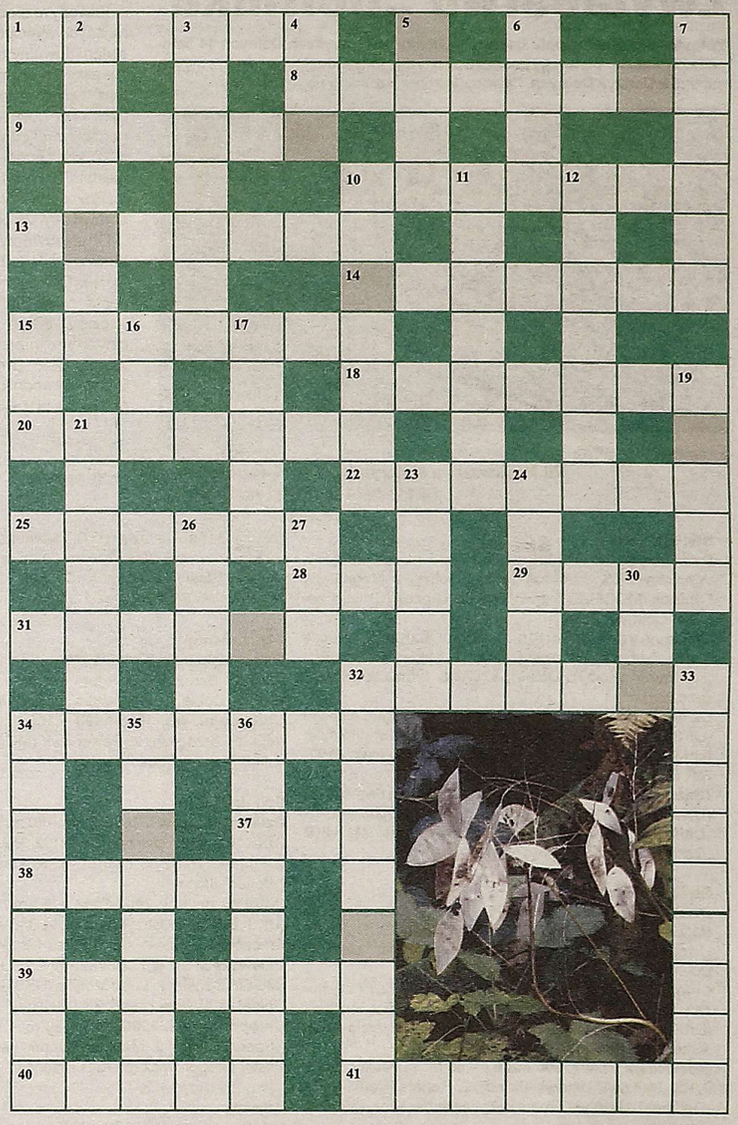

POZIOMO:
1) nadziewany kapustą lub serem i ziemniakami; 8) wieś w gminie ustrzyckiej; 9) biegowe lub kolarskie; 10) nie kieruje pojazdem, a jedzie; 13) góra (924 m n.p.m.) niedaleko Kalnicy; 14) sizalowy lub konopny; 15) najwyższa kondygnacja w teatrze;18) drążek przytrzymujący boczne ściany pudła wozu; 20) zapalenie reumatyczne mięśni w okolicy lędźwiowej; 22) potocznie nazywano go „mydelniczką"; 25) ozdoba rabatek; 28) instrument Wojskiego; 29) końcowy odcinek kończyny górnej; 31) zastępuje skarpetę, owijka; 32) wieś w gminie sanockiej; 34) wieś w gminie Lutowiska; 37) gatunek ptaka średniej wielkości; 38) jałmużny, zasiłki; 39) najwyższy szczyt Gorców; 40) kwitnie tylko jeden raz; 41) wieś w gminie Lutowiska.

PIONOWO:
2) pochyłe pismo drukarskie; kursywa; 3) najmniejsza wartość bodźca zewnętrznego lub wewnętrznego, która wywołuje pobudzenie receptora nerwowego; 4) rodzina muchówek obejmująca ok. 200 gatunków, charakteryzująca się stosunkowo dużymi rozmiarami i uwłosieniem ciała; 5) wysoce zaraźliwa choroba zakaźna wieku dziecięcego; 6) wg Braci Figo Fagot „zryje banię"; 7) przełęcz w Bieszczadach Zachodnich; 10) gatunek średniego ptaka śpiewającego; 11) góra (999 m n.p.m.) w Bieszczadach po stronie słowackiej w rezerwacie Šipkova; 12) niezamieszkana osada w gminie Baligród; 15) zaostrzony kół; 16) napój alkoholowy o wysokiej zawartości alkoholu, wytwarzany ze sfermentowanego soku z trzciny cukrowej; 17) małe, okrągłe cukierki; 19) popularny model opla; 21) odzież, strój; 23) zespołowa gra, polegająca na podawaniu owalnej piłki ręką lub nogą; 24) miasto na Dolnym Śląsku; 26) przeciwieństwo chudnięcia; 27) popękany lód na rzece lub jeziorze; 30) pled, derka; 32) Seweryn … – polski malarz początku XX wieku, realista; 33) postać larwalna tasiemca o szczególnie wysokim stopniu rozwoju i złożoności; 34) typ biustonosza bez ramiączek lub z odpinanymi całkowicie ramiączkami; 35) wahanie, niepewność, rozdarcie, niezdecydowanie; 36) juwenalia.

Z liter znajdujących się w szarych okienkach należy ułożyć hasło (bieszczadzka nazwa własna), będące rozwiązaniem krzyżówki. Rozwiązania prosimy nadsyłać pod adresem redakcji w ciągu 7 dni od daty ukazania się gazety.
W losowaniu nagrody wezmą udział wyłącznie rozwiązania nadesłane na kuponach wyciętych z „GB".
Fundatorem nagrody za rozwiązanie krzyżówki nr 565 jest „Gazeta Bieszczadzka".
Wyniki losowania nagrody za krzyżówkę nr 565 zostaną opublikowane w „GB" nr 25 (583).
W wyniku losowania nagrodę za prawidłowe rozwiązanie krzyżówki nr 564 otrzymuje **Anastazja Krech** z **Jałowego**.
Hasło krzyżówki nr 564 brzmiało: **„Łodynka"**.

VII Mistrzostwa Ustrzyk Dolnych w Pływaniu

Zwycięstwo „Delfinka"

W krytej pływalni Zespołu Basenów „Delfin" w Ustrzykach Dolnych 14 listopada pływaczki i pływacy rywalizowali o tytuły indywidualnych i drużynowych mistrzów Ustrzyk Dolnych. Zawody te zorganizowano po raz siódmy

Fot. ZB „Delfin"

W ustrzyckiej pływalni 14 listopada do współzawodnictwa zgłosili się amatorzy pływania z Brzozowa, Jasła, Sanoka i Ustrzyk Dolnych.

Zawody rozpoczęły się od emocjonujących wyścigów sztafet 4 x 50 m stylem dowolnym. Potem odbyła się rywalizacja w stylach grzbietowym, klasycznym, motylkowym, zmiennych oraz dowolnym w pięciu kategoriach wiekowych. Najmłodsi (ur. w 2006 r. i młodsi) pływali na 25 m, najstarsi (ur. w l. 1998-1996) - na 100 m. Pozostałe trzy kategorie wiekowe sprawdzały się pływając na 50 m.

Drużynowe zwycięstwo odnieśli pływacy UKS „Delfinek" Ustrzyki Dolne. Drugie miejsce zajęli reprezentanci MOSiR Brzozów. Drużyna „Speed" Jasło była trzecia. Na czwartym miejscu uplasował się zespół UKS „Krzemień" Ustrzyki Dolne. Zawodnikom MOSiR Sanok przypadła piąta lokata.

h. t.

VII Mistrzostwa Ustrzyk DolnychZespół Basenów „Delfin"
14.11. 2014 r. - Ustrzyki Dolne
Wyniki

Styl grzbietowy
Dziewczęta ur. w 2006 r. i mł. - 25 m: 1. Michalina Winnicka (UKS „Delfinek" Ustrzyki Dolne); 2. Magdalena Fabisiak (MOSiR Brzozów); 3. Julia Drożdż (UKS „Krzemień" Ustrzyki Dolne).
Chłopcy ur. w 2006 i mł. – 25 m: 1. Kacper Pucyk (UKS „Delfinek" Ustrzyki Dolne); 2. Miłosz Kocik (UKS „Krzemień" Ustrzyki Dolne); 3. Wiktor Florczak (MOSiR Brzozów).
Dziewczęta ur. w l. 2004-2005 - 50 m: 1. Kinga Zabłocka (UKS „Delfinek" Ustrzyki Dolne); 2. Aleksandra Harsche (UKS „Delfinek" Ustrzyki Dolne); 3. Oliwia Fejdasz (MOSiR Brzozów).
Chłopcy ur. w l. 2004-2005 – 50 m: 1. Maciej Pereślucha (UKS „Delfinek" Ustrzyki Dolne); 2. Kacper Sobota (UKS „Delfinek" Ustrzyki Dolne); 3. Damian Rusinek (UKS „Delfinek" Ustrzyki Dolne).

Styl klasyczny
Dziewczęta ur. w l. 2004-2005 – 50 m: 1. Oliwia Fejdasz (MOSiR Brzozów); 2. Justyna Przybyła (UKS „Delfinek" Ustrzyki Dolne); 3. Julia Kocik (UKS „Krzemień" Ustrzyki Dolne).
Chłopcy ur. w l. 2005-2004 – 50 m: 1. Maciej Pereślucha (UKS „Delfinek" Ustrzyki Dolne); 2. Damian Rusinek (UKS „Delfinek" Ustrzyki Dolne); 3. Kamil Chycki (UKS „Krzemień" Ustrzyki Dolne).
Dziewczęta ur. w l. 2002-2003 – 50 m: 1. Paulina Sidor (UKS „Delfinek" Ustrzyki Dolne); 2. Renata Prędki (UKS „Delfinek" Ustrzyki Dolne); 3. Martyna Krok (MOSiR Brzozów).
Chłopcy ur. w l. 2002-2003 - 50 m: 1. Bruno Fudała (UKS „Delfinek" Ustrzyki Dolne): 2. Dawid Cukierda (UKS „Delfinek" Ustrzyki Dolne); 3. Brajan Wrona (MOSiR Brzozów).

Styl motylkowy
Dziewczęta ur. w l. 2000-2001 - 50 m: 1. Sara Filiks (MOSiR Sanok); 2. Luiza Motyka (UKS „Delfinek" Ustrzyki Dolne); 3. Sabina Lizis (UKS „Delfinek" Ustrzyki Dolne).
Chłopcy ur. w l. 2000-2001 – 50 m: 1. Alan Ciborowski („Speed" Jasło); 2. Mateusz Czopor (MOSiR Sanok); 3. Przemysław Stepek („Seed" Jasło).

Styl zmienny
Dziewczęta ur. w l. 1998-1999 – 100 m: 1. Natalia Szuba (MOSiR Brzozów); 2. Agata Stokłosa (UKS „Delfinek" Ustrzyki Dolne); 3. Aleksandra Jęczalik (MOSiR Brzozów).
Chłopcy ur. w l. 1998-1999 – 100 m: 1. Dawid Seńko (MOSiR Brzozów); 2. Paweł Iżyk (MOSiR Brzozów); 3. Jakub Madej („Speed" Jasło).

Styl dowolny
Dziewczęta ur. w l. 2002-2003 – 50 m: 1. Renata Prędki (UKS „Delfinek" Ustrzyki Dolne); 2. Paulina Sidor (UKS „Delfinek" Ustrzyki Dolne); 3. Roksana Ciborowska („Speed" Jasło).
Chłopcy ur. w l. 2002-2003 – 50 m: 1. Bruno Fudała (UKS „Delfinek" Ustrzyki Dolne); 2. Brajan Wrona (MOSiR Brzozów); 3. Przemysław Stepek („Speed" Jasło).
Dziewczęta ur. w l. 2000-2001 – 50 m: 1. Sara Filiks (MOSiR Sanok); 2. Luiza Motyka (UKS „Delfinek" Ustrzyki Dolne); 3. Sabina Lizis (UKS „Delfinek" Ustrzyki Dolne).
Chłopcy ur. w l. 2000-2001 – 50 m: 1. Alan Ciborowski („Speed" Jasło); 2. Mateusz Czopor (MOSiR Sanok); 3. Wiktor Gregorowicz (MOSiR Brzozów).

Sztafety
Sztafety mix ur. w l. 2004-2005 – 4 x 50 m: 1. MOSiR I Brzozów; 2. UKS „Delfinek" I Ustrzyki Dolne; 3. UKS „Krzemień" I Ustrzyki Dolne.
Sztafety mix ur. w l. 2002-2003 – 4 x 50 m: UKS I „Delfinek" Ustrzyki Dolne ; 2. MOSiR I Brzozów); 3. „Speed" I Jasło.
Sztafety mix ur. w l. 2000-2001 – 4 x 50 m: 1. UKS „Delfinek" I Ustrzyki Dolne; 2. „Speed" II Jasło; 3. MOSiR

VIII Niepodległościowy Bieg Sokoli

Niespodzianka na 2,5 kilometra

Towarzystwo Gimnastyczne „Sokół" powstało w II połowie XIX w. Propagowało sport, gimnastykę oraz zdrowy styl życia. Postulowało podnoszenie sprawności fizycznej polskiej młodzieży, popularyzowało sporty letnie i zimowe, a także wyrabianie tężyzny fizycznej i sił moralnych.

Bieg kobiet na 2,5 km wygrała Justyna Augustyn
Fot. źródło: www.sokolsanok.pl

Nawiązując do głównego hasła tej organizacji: „W zdrowym ciele zdrowy duch", Towarzystwo Gimnastyczne „Sokół" w Sanoku w pobliżu rocznicy odzyskania przez Polskę niepodległości przygotowuje biegi uliczne. W tegorocznym VIII Niepodległościowym Bieg Sokolim, przeprowadzonym 8 listopada, wzięło udział ponad 140 zawodniczek i zawodników.

Uczestnicy biegu startowali z Placu Harcerskiego, potem ulicami Sanoka przebiegali 2,5 km, by na tym samym placu zafiniszować. Ci, którzy zdecydowali się pobiec na 5 km, pokonywali tę trasę dwukrotnie.

W biegu mężczyzn na 2500 m zwyciężył Maciej Tomaszewski z JGB „Sokół" Jarosław przed Pawłem Stachem z TG „Sokół" Sanok i Rafałem Zdziarskim z ZS-3 Sanok. Mateusz Kuliga z MKS „Halicz" Ustrzyki Dolne był szósty.

Bieg kobiet na tym samym dystansie wygrała Justyna Augustyn z MKS „Halicz" Ustrzyki Dolne. Druga była Martyna Łuszcz z „Komunalnych" Sanok, a trzecia Agnieszka Galica ze Średniego Wielkiego.

Na 5000 m najszybszy był Hubert Wierdak z Korczyny. Drugie miejsce zajął tarnobrzeżanin Michał Wojciechowski, a trzecie mielczanin Jacek Żądło. Z zawodników bieszczadzkich najszybszy był Piotr Jastrząb z Leska, który uzyskał 22. wynik. Na 30. miejscu przybiegł Wojciech Wójciak z Olszanicy. Robert Karpiński z Ustrzyk Dolnych zajął 33. miejsce. Na 61. pozycji sklasyfikowano trenera MKS „Halicz" Grzegorza Oleksyka. Trzy lokaty niżej był Sławomir Wójcik z Jureczkowej.

Katarzyna Albrycht z Krościenka Wyżnego tryumfowała w biegu open kobiet na 5000 m. Druga była Iwona Sulowska z Rogów. Edyta Bielec z ustrzyckiego „Halicza" zajęła trzecie miejsce. Jej koleżanka klubowa Martyna Lachowska zwyciężyła w gronie biegaczek do 19 lat. Drugie miejsce w tej kategorii zajęła Joanna Bielec. W sanockim biegu na 5 km wystartowała jeszcze Elżbieta Słoboda z Ustrzyk Dolnych, zajmując 15 lokatę wśród kobiet open.

- Ładna pogoda, dobra organizacja, niezła obsada - podsumowuje sanockie ściganie Grzegorz Oleksyk. - Z naszego klubu pojechało niewiele osób. Dziewczyny pobiegły bardzo dobrze, a Justynka Augustyn zaskoczyła mnie zwycięstwem na 2,5 km.

H. T.

II Turniej Piłki Siatkowej o Puchar Komendanta BiOSG

Bieszczadzcy strażnicy na podium

Dwanaście drużyn siatkówki, reprezentujących placówki graniczne i wydziały komendy Bieszczadzkiego Oddziału Straży Granicznej, walczyło o puchar komendanta BiOSG. W zawodach tych bardzo dobrze wypadli funkcjonariusze bieszczadzcy.

Fot. BiOSG

W hali Przemyskiego Ośrodka Sportu i Rekreacji 7 listopada odbył się II Turniej Piłki Siatkowej o Puchar Komendanta Bieszczadzkiego Oddziału Straży Granicznej i przewodniczącego Zarządu Oddziałowego Niezależnego Samorządnego Związku Zawodowego Funkcjonariuszy Straży Granicznej przy BiOSG. Uczestniczyło w nim 12 drużyn z placówek SG i wydziałów przemyskiej komendy oddziału.

- Wszystkie mecze rozegrane były na wysokim poziomie - informuje rzeczniczka BiOSG mjr Elżbieta Pikor. - Emocji i woli walki nie brakowało. O zwycięstwie w turnieju zadecydował bardzo zacięty i wyrównany mecz, który zakończył się tie-breakiem.

W finale spotkały się drużyny PSG Medyka i PSG Wojtkowa. Po dwóch setach był remis. Z tie-breaku zwycięsko wyszli pogranicznicy z Medyki, wygrywając go 16:14.

W zespole PSG Wojtkowa zagrali: Tomasz Szeremeta, Mariusz Wróbel, Jerzy Stasiowski, Lucjan Fakadej, Radosław Krajewski, Radosław Jordan, Piotr Bentkowski i Łukasz Sroka. Warto dodać, iż w ubiegłorocznym turnieju siatkarze z PSG Wojtkowa również byli drudzy. Wówczas w finale przegrali z drużyną PSG Korczowa.

Trzecie miejsce w turnieju wywalczyła drużyna PSG z Czarnej Górnej, w której wystąpili: Mieczysław Piątkowski, Zbigniew Osękowski, Tomasz Skawiński, Daniel Sobota i Adam Magusiak.

Turniej został zorganizowany przez Bieszczadzki Oddział Straży Granicznej, Niezależny Samorządny Związek Zawodowy Funkcjonariuszy Straży Granicznej przy BiOSG oraz IPA Region Bieszczadzki.

a. z.

I Krośnieńskie Zawody Nordic Walking

Jedynak nie zawiódł

Rozgrywanemu po raz osiemnasty Biegowi Niepodległości w Krośnie towarzyszyły Krośnieńskie Zawody Nordic Walking. Przeprowadzono je po raz pierwszy.

D. Grządziel (nr 795) na mecie *Fot. źródło: www.mosirkrosno.pl*

Do rywalizacji w tej konkurencji, toczącej się na tej samej trasie, którą zaliczali biegacze, stanęło 188 amatorów szybkiego marszu z dwoma kijkami.

Najszybciej na mecie zameldował się Marcin Michalec z KKB MOSiR Krosno. Wśród kobiet zwyciężyła Beata Łopatkiewicz, także krośnianka.

Jedynym reprezentantem Bieszczadów I Krośnieńskich Zawodach Nordic Walking był Dariusz Grządziel z Ustrzyk Dolnych. Spisał się bardzo dobrze. Zajął on piąte miejsce open i drugie w kategorii czterdziestolatków.

t. s.

XVIII Bieg Niepodległości

Prawie wszyscy wrócili z nagrodami

Tradycyjnie 11 listopada w Krośnie odbył się Bieg Niepodległości. Tradycyjnie też bieg ten cieszył się dużym zainteresowaniem. Wzięło w nim udział ponad 600 biegaczek i biegaczy z całego kraju oraz sporo reprezentantów Słowacji i Ukrainy.

Fot. źródło:www.mosirkrosno.pl

Uczestnicy tego biegu startowali w krośnieńskim rynku. Później biegli ulicami miasta, by po pokonaniu 7 kilometrów dotrzeć do mety przy hali sportowo-widowiskowej Miejskiego Ośrodka Sportu i Rekreacji przy ul. Legionów.

Wśród uczestników krośnieńskiego biegu była dość liczna ekipa z MKS „Halicz" Ustrzyki Dolne. Ustrzyccy biegacze należeli do najmłodszych, bo nie brakowało wśród nich dwunasto- i jedenastolatków.

- Po raz pierwszy wziąłem na tak długi bieg dzieci – mówi trener sekcji lekkoatletycznej „Halicza" Grzegorz Oleksyk. - Nie było żadnego przymusu. Wystartowały te, które chciały. Wszystkie dobiegły do mety w dobrej formie i z dobrymi czasami. Jestem tym mile zaskoczony.

Czołówkę biegu zdominowali zawodnicy ukraińscy. W pierwszej szóstce było ich pięciu. Zwyciężył Sergiy Rybak z Winnicy przed Volodymyrem Jurchukiem z Iwanofrankowska i Tarasem Salo ze Lwowa. Najlepszy z zawodników Hubert Wierdak z Korczyny zajął czwarte miejsce.

W biegu kobiet tryumfowała Katarzyna Albrycht z Krościenka Wyżnego. Drugie miejsce zajęła Anna Wojna z ULKS Lipinki. Trzecia była Marcela Marcisz z Korczyny, która biega na nartach w barwach ustrzyckiego „Halicza". W biegu open kobiet dwunaste miejsce wywalczyła narciarka z „Halicza" Monika Fundanicz, która była piąta wśród biegaczek w wieku 20-29 lat. Wśród zawodniczek w wieku 30-39 lat dziewiętnaste miejsce zajęła kolejna ustrzyczanka Elżbieta Słoboda.

W klasyfikacji kobiet wysokie lokaty przypadły młodym lekkoatletkom MKS „Halicz" Martyna Lachowska w biegu open była sto ósma, co dało jej siódme miejsce w klasyfikacji kobiet. W tym roku krośnieński bieg ukończyły aż 144 zawodniczki. Taki wynik zapewnił Martynie zwycięstwo w liczącej ponad pół setki biegaczek do 19 lat. Zresztą ustrzyckie sportsmenki spisały się znakomicie. Drugie miejsce w tej kategorii wiekowej wybiegała Edyta Bielec, a trzecie Joanna Bielec. Piąty wynik uzyskała Justyna Augustyn. Szósta była Izabela Marcisz z Korczyny, która zimą w narciarstwie biegowym reprezentuje „Halicz" Ustrzyki Dolne.

Siódma w gronie biegaczek do 19 lat była dwunastoletnia Urszula Filip, a młodsza o rok Kinga Zabłocka zajęła dwunastą lokatę. Dwudziesty wynik uzyskała dwunastoletnia Karolina Matiasik. Na miejscach dwudziestym drugim i dwudziestym trzecim uplasowały się młodsze o rok Alicja Matiasik i Julia Kocik. Dwudziesta czwarta była największa szczęściara (o tym potem) z ustrzyckiej ekipy Oliwia Chrapkiewicz. Trzydzieste drugie miejsce przypadło Magdalenie Labrydze, a trzydzieste szóste – Zuzannie Terleckiej. Bardzo dobrze pobiegła osiemnastolatka z Olszanicy Katarzyna Wójciak, która zajęła w tej kategorii wiekowej ósme miejsce.

W biegu open najwyżej z przedstawicieli Bieszczadów uplasował się Piotr Jastrząb z Leska, który był sześćdziesiąty drugi, a dziesiąty w gronie biegaczy w wieku 40-49 lat. Na sześćdziesiątym siódmym miejscu dotarł do mety Oskar Szyszka - gimnazjalista z UKS Czarna. W klasyfikacji 99 biegaczy do lat 19 znalazł się na dwunastej pozycji. Jego dwaj koledzy klubowi - Marcin Nóżka i Patryk Chrobak – zajęli w tej kategorii wiekowej miejsca trzydzieste ósme i siedemdziesiąte czwarte.

W klasyfikacji biegaczy do 19 lat siedemnastą lokatę wywalczył Mateusz Kuliga z MKS „Halicz", który był osiemdziesiąty czwarty open. W gronie biegaczy do 19 lat na trzydziestym drugim miejscu znalazł się jedenastolatek Kamil Zabłocki. Jego rówieśnik Nikodem Gwóźdź był czterdziesty ósmy. Aleksander Stebnicki został sklasyfikowany na siedemdziesiątym piątym miejscu, Brajan Osiadacz - na osiemdziesiątym trzecim, a Łukasz Labryga - na osiemdziesiątym szóstym.

Ze sto czterdziestym trzecim czasem ukończył bieg open Robert Karpiński z „Halicza", co dało mu dwudziestą ósmą lokatę wśród 104 biegaczy w wieku 40-49 lat. Ustrzyczanin Jacek Bihun był w tej kategorii czterdziesty piąty. Najwyżej z bieszczadzkich czterdziestolatków uplasował się Wojciech Wójciak z Olszanicy, który był dwudziesty trzeci.

W starszej grupie wiekowej Sławomir Wójcik z Jureczkowej był dwudziesty dziewiąty. Startujący w tej samej kategorii wiekowej trener „haliczan" Grzegorz Oleksyk przybiegł na trzydziestym drugim miejscu. Bogdan Łukasiewicz z Leska uzyskał wśród pięćdziesięciolatków czterdziesty czwarty rezultat.

Także czterdzieste czwarte miejsce, ale we współzawodnictwie zawodników trzydziestoparoletnich zajął Łukasz Dziuban z Orelca. Robert Strzelecki z IPA Ustrzyki Dolne był w tej kategorii siedemdziesiąty czwarty.

- Jesteśmy jako klub zadowoleni z tego startu - podsumowuje Grzegorz Oleksyk. - Oprócz bardzo efektownych medali dla wszystkich, którzy dotarli do mety, i nagród dla najlepszych open i w poszczególnych kategoriach rozlosowano jeszcze ok. 300 nagród rzeczowych wśród wszystkich uczestników. Mieliśmy dużo szczęścia. Z naszych zawodników tylko jedna osoba wróciła bez nagrody. Na dodatek główna nagroda - zestaw mebli kuchennych (stół i krzesła) - też pojechała do Ustrzyk. Wylosowała ją Oliwia Chrapkiewicz.

Organizatorami XVIII Biegu Niepodległości byli: Prezydent Miasta Krosna, Miejski Ośrodek Sportu i Rekreacji w Krośnie, Stowarzyszenie Rozwoju Sportu Krośnieńskiego i Państwowa Wyższa Szkoła Zawodowa w Krośnie. Partnerem zawodów był Polskie Górnictwo Naftowe i Gazownictwo Oddział w Sanoku.

T. Szewczyk

Międzynarodowy Turniej w Szachach Aktywnych P-15

Wrócił na tron

W ostatnich latach w ustrzyckim turnieju tryumfowali indywidualnie szachiści z Ukrainy, a drużynowo zwyciężali „Komunalni" Sanok. W tym roku było nieco inaczej.

Blisko 50 szachistek i szachistów z Polski i Ukrainy 8 listopada zasiadło przy szachownicach w Hali Sportowo-Widowiskowej im. K. Sojki w Ustrzykach Dolnych. Zawody zostały zorganizowane w ramach obchodów 96 rocznicy odzyskania przez Polskę niepodległości.

Turniej miał charakter otwarty. Mogli w nim wystartować zawodnicy i zawodniczki, mający ranking FIDE i amatorzy bez punktów rankingowych. Oprócz klasyfikacji open prowadzono osobne klasyfikacje dla mężczyzn i kobiet, juniorów i juniorek (roczniki 1998-2002) oraz młodzików i młodziczek (rocznik 2003 i młodsi).

Turniej został rozegrany systemem szwajcarskim na dystansie 9 rund. Każdy zawodnik miał na rozegranie partii 15 minut. Pary zawodników kojarzono komputerowo.

O lokacie w turnieju indywidualnym decydowała ilość zdobytych punktów. W przypadku równej liczby punktów o kolejności rozstrzygały punktacje pomocnicze. Współzawodnictwo indywidualne łączyło się z drużynowym. Do wyników drużynowych zaliczane były rezultaty uzyskane w turnieju indywidualnym przez czterech najlepszych zawodników reprezentujących dany zespół.

W ostatnich latach w ustrzyckim turnieju tryumfowali indywidualnie szachiści z Ukrainy, a drużynowo zwyciężali „Komunalni" Sanok. W tym roku było trochę inaczej. Indywidualnym zwycięzcą turnieju został Daniel Kopczyk z „Parnasu" Stara Wieś, który wygrał 8 partii, a jeden pojedynek zremisował. To nie jest jego pierwsze zwycięstwo w tych zawodach. Wygrywał je wcześniej dwukrotnie (2009, 2010), reprezentując barwy „Komunalnych" Sanok. Gdyby nie zmienił klubu, szachiści sanoccy byliby pewnie - jak to bywało - zwycięzcami drużynowymi turnieju. Tym razem musieli się zadowolić drugim miejscem, bo o 0,5 pkt. więcej zdobyła drużyna przemyskiej „Polonii". Z rywalizacji kobiet zwycięsko wyszła Marta Konik-Michalska z LKS „Mechanizator" Ustrzyki Dolne, która zakończyła zawody z dorobkiem 5,0 pkt.

Czołowi zawodnicy i zawodniczki open i w poszczególnych kategoriach otrzymali nagrody finansowe lub rzeczowe, puchary, statuetki i dyplomy. Trzy najlepsze drużyny nagrodzono zaś pucharami.

h. t.

Organizatorzy i sponsorzy turnieju: Urząd Miejski w Ustrzykach Dolnych, LKS „Mechanizator" Ustrzyki Dolne, „Moda Francuska" (Robert Kamiński) Ustrzyki Dolne, Wydawnictwo BOSZ Olszanica, Hala Sportowo-Widowiskowa Ustrzyki Dolne, Hotelik „Strwiążyk" (Dariusz Grządziel) Ustrzyki Dolne

Międzynarodowy Turniej w Szachach Aktywnych P-15 z okazji Święta Niepodległości 8 listopada 2014 r. – Ustrzyki Dolne

Wyniki indywidualne

Open: 1. Daniel Kopczyk (LKS „Parnas" Stara Wieś) - 8,5 pkt.; 2. Petr Golubka (Dolyna – UA) – 8,0 pkt.; 3. Patryk Mrozowski (KKSz „Urania") - 6,5 pkt.; 4. Tomasz Pańczak (MKS „Polonia" Przemyśl) – 6,0 pkt.; 5. Przemysław Szeląg (MKS „Polonia" Przemyśl) - 6,0 pkt.; 6. Krzysztof Dobrzański (KS „Komunalni" Sanok) - 6,0 pkt.

Młodziczki: 1. Milena Rogalińska (ZSP Ropienka).

Młodzicy: 1. Maciej Czopor (KS „Komunalni" Sanok); 2. Paweł Weimer (LKS „Sanovia" Lesko); 3. Wojciech Zamojski (LKS „Sanovia" Lesko).

Juniorki: 1. Aleksandra Kozubal (UKS SP 1 Brzozów); 2. Gabriela Mrozowska (KKSz „Urania" Krosno); 3. Anna Marut (KS „Komunalni" Sanok).

Juniorzy: 1. Patryk Mrozowski (KKSz „Urania" Krosno); 2. Aleksander Materniak (KS „Komunalni" Sanok); 3. Bartłomiej Szeląg (MKS „Polonia" Przemyśl).

Wyniki drużynowe

1. MKS „Polonia" Przemyśl (Tomasz Pańczak, Przemysław Szeląg, Oleksandr Prohorov, Marcin Muc) - 23,0 pkt.; 2. KS „Komunalni" Sanok (Krzysztof Dobrzański, Maciej Czopor, Marek Materniak, Marian Gołkowski) - 22,5 pkt.; 3. LKS „Mechanizator" Ustrzyki Dolne (Henryk Krynicki, Łukasz Piekarski, Marta Konik-Michalska, Stanisław Hujdus) – 20 pkt.

Zawiłe losy rodziny Dziurzyńskich (IV)

Kilka lat temu rozmawiałem z Ewą Fabisiak z d. Dziurzyńską. Miała ona wówczas 75 lat i mieszkała na czwartym piętrze w bloku w Głownie koło Łodzi. Dzięki niej dowiedziałem się, jakie były losy niektórych członków rodziny Dziurzyńskich, którą znałem z okresu międzywojennego, gdy mieszkała przy rynku w Ustrzykach Dolnych. Jej losy w czasie II wojny światowej i w czasach powojennych można uznać za bardzo dobrą ilustrację tego, co najczęściej spotykało polskie rodziny zamieszkałe na tym terenie.

Rodzina Dziurzyńskich *Fot. ze zb. W. Mołodyńskiego*

Mieczysław (na zdjęciu w górnym rzędzie trzeci od lewej, oznaczony liczbą 5), kolejny syn Władysława i Balbiny Dziurzyńskich, był urzędnikiem państwowym. Ożenił się z Zofią Krajewską. W czasie II wojny światowej walczył w Armii Krajowej. Kapitan Wojska Polskiego. Z I Armią WP walczył o Budziszyn i Berlin. Mimo stopnia oficerskiego i wysokich odznaczeń bojowych, po wojnie był więziony i torturowany przez Urząd Bezpieczeństwa. Po rehabilitacji został kierownikiem fabryki konserw w Chrzanowie. Jego udział w zdobywaniu Budziszyna opisany został w publikacji Stanisława Rzepskiego „Szlakiem 32 Budziszyńskiego Pułku Piechoty".

Mieczysław Dziurzyński, głównie za swoje zasługi wojenne, był odznaczony Krzyżem Virtuti Militari, a także Krzyżem Kawalerskim Orderu Odrodzenia Polski. Warto dodać, iż jego starszy brat Adam był również uhonorowany Krzyżem Kawalerskim Orderu Odrodzenia Polski, a także Krzyżem Komandorskim i Krzyżem Oficerskim Orderu Odrodzenia Polski oraz dyplomem Międzynarodowej Federacji Lotniczej FAI im. Paula Tissandiera. To prestiżowe wyróżnienie przyznawane jest osobom prywatnym w dowód uznania za wkład w rozwój lotnictwa sportowego na świecie, pracę, inicjatywę w działaniu i poświęcenie się dla tej dyscypliny sportu. W tym miejscu trzeba przypomnieć, iż starszą siostrę Mieczysława Dziurzyńskiego Marię także odznaczono nie tylko medalem „Sprawiedliwy wśród Narodów Świata", przyznanym przez Instytut Pamięci Męczenników i Bohaterów Holocaustu Yad Vashem, ale i Krzyżem Kawalerskim Orderu Odrodzenia Polski.

Nie mniej dzielny od swego starszego rodzeństwa był piąty z synów Władysława i Balbiny Dziurzyńskich, Tadeusz (na zdjęciu w górnym rzędzie pierwszy od prawej, oznaczony liczbą 1). W okresie międzywojennym był on właścicielem spółki „Kozar-Dziurzyński", która mieściła się w budynku przy ul. 29 Listopada 18. Część pomieszczeń była zajęta na piekarnię Kozara, a w części Tadeusz Dziurzyński prowadził sklep z artykułami kolonialnymi. Tadeusz ożenił się z Kazimierą Grelówną. Na kilka lat przed wybuchem II wojny światowej Tadeusz Dziurzyński zamienił sklep kolonialny na cukiernię. W tym czasie w Ustrzykach ukształtował się zwyczaj, że w niedzielę po mszy świętej ludzie zapraszali się nawzajem do jego cukierni na ciastka.

Powołany w 1939 r. do wojska, walczył z Niemcami. Wraz ze swoim oddziałem przedostał się na Węgry. Uciekł z internowania i przez Jugosławię i Grecję dotarł do tworzącej się we Francji Armii Polskiej. Po klęsce Francji przez Pireneje i Hiszpanię przedostał się do Wielkiej Brytanii. Tam wstąpił do dywizji pancernej gen. Stanisława Maczka, z którą przeszedł cały szlak bojowy, walcząc o wyzwolenie Francji, Belgii i Holandii. Po zakończeniu wojny nie chciał pracować w Anglii na fermie przy zbieraniu ziemniaków i wyemigrował do Stanów Zjednoczonych.

Jego żona została wywieziona przez NKWD do Kazachstanu. Stamtąd powróciła do Polski dopiero w 1946 r., a po kilku latach także i ona wyjechała do USA. Oboje z mężem zamieszkali w Detroit. Pomagali rodzinie w kraju. Obecnie już nie żyją.

Witold Mołodyński

Śmierć żołnierska jest święta

Setna rocznica wybuchu I wojny światowej była okazją do zorganizowania przez Bieszczadzki Oddział PTTK w Ustrzykach Dolnych wycieczki, która odbyła się 11 listopada. To już tradycja, że w dniu Święta Niepodległości przewodnicy, członkowie PTTK i działacze Bieszczadzkiego Oddziału Towarzystwa Opieki nad Zabytkami odwiedzają miejsca związane z wydarzeniami, które przyczyniły się do odzyskania przez Polskę niepodległości.

Trwa remont cmentarza na wzgórzu Pustki *Fot. M Wyderkowska*

Celem tegorocznego wyjazdu były cmentarze I wojny światowej w okolicy Biecza i Ciężkowic, czyli tam, gdzie w maju 1915 r. rozegrała się największa bitwa I wojny światowej na froncie wschodnim.

Zanim jednak uczestnicy dotarli w okolice Biecza, odwiedzili pierwszy cmentarz żołnierzy armii austro-węgierskiej na trasie - w Lesku. Ta odnowiona społecznymi siłami głównie za sprawą miejscowego miłośnika historii Stanisława Macieli w połowie lat 90. ubiegłego wieku nekropolia jest miejscem pochówku prawie 600 żołnierzy, którzy zginęli w walkach lub zmarli w wyniku odniesionych ran w leskich szpitalach. Spoczywający na tym cmentarzu to przede wszystkim żołnierze ranni w walkach o przemyską twierdzę. W ich ewakuacji na Węgry przeszkodziło wysadzenie tunelu pod Przełęczą Łupkowską.

W Bieczu, stanowiącym kolejny etap wycieczki, odwiedzono oprócz cmentarza liczne zabytki, którymi miasto mogłoby obdzielić połowę Podkarpacia. Barokowy kościół reformatów to miejsce pochówku najwybitniejszego polskiego poety doby baroku Wacława Potockiego. W jego bezpośrednim sąsiedztwie znajduje się cmentarz nr 108, gdzie pochowano w 20 zbiorowych mogiłach żołnierzy zmarłych w polowym szpitalu zorganizowanym w 1915 r. w klasztornych zabudowaniach.

Przed wyruszeniem w dalszą drogę zwiedzono również średniowieczne i renesansowe zabytki, w tym m.in. kolegiatę pw. Bożego Ciała, Kromerówkę - dom związany z osobą XVI-wiecznego polskiego kronikarza, sekretarza królewskiego i biskupa warmińskiego Marcina Kromera, kamienicę Barianów-Rokickich, będącą siedzibą muzeum, a kiedyś najstarszej na Podkarpaciu apteki, oraz klasycystyczny ratusz z zabytkową XVI-wieczną wieżą ratuszową.

Na wzgórzu Pustki w Łużnej zlokalizowany jest największy cmentarz I wojny Galicji Wschodniej, na którym miejsce wiecznego spoczynku znalazło ponad 1200 żołnierzy wszystkich armii walczących po obydwu stronach konfliktu.

To właśnie z okolic Łużnej i sąsiadującej Staszkówki 2 maja 1915 r. ruszyła ofensywa wojsk austro-węgierskich oraz niemieckich, która w ciągu niecałych dwóch miesięcy odrzuciła daleko na wschód armię rosyjską i spowodowała, że wojna na Podkarpacie już nie powróciła. To zwycięstwo okupione zostało krwią wielu dziesiątków tysięcy żołnierzy.

Najkrwawsze walki toczyły się właśnie o dominujące nad okolicą wzgórze. Kilkugodzinny ostrzał artyleryjski tylko częściowo zlikwidował rosyjskie linie obrony. Ostatni etap bitwy to walka na bagnety. Jeden z dowódców austriackich, opisując bitwę, stwierdził: *„Jeńców wzięto zaledwie 1700 oraz 4 karabiny maszynowe, gdyż wszystko prawie legło w okopach zabite. Nieprzyjaciel stojący przed 12 dywizją, całkiem zniszczony. Okopy to kupa gruzów, kryjąca tysiące trupów".*

Wśród zabitych znalazło się prawie 900 Polaków, służących w Pułkach Cieszyńskim i Wadowickim 12 Krakowskiej Dywizji Piechoty i bijących się za cesarza. Zapewne po stronie Rosjan również znajdowali się Polacy, którzy z kolei walczyli za cara.

Cmentarz nr 123 na Pustkach zaprojektowany został z dużym rozmachem, a autorem projektu był wybitny polski rzeźbiarz, w służbie monarchii habsburskiej, Jan Szczepkowski. W 829 indywidualnych i 46 zbiorowych mogiłach spoczęli Polacy, Węgrzy, Czesi, Austriacy, Niemcy i Rosjanie. Ci ostatni pochowani są też na sąsiadującym cmentarzu nr 122.

Obecnie od wielu lat trwa remont cmentarza. W maju tego roku odbudowano i poświęcono drewnianą kaplicę, nawiązującą swoim kształtem do pogańskiej gontyny słowiańskiej. Jej projektantem był wybitny słowacki architekt Duszan Jurkowicz. Oryginalna gontyna spłonęła w niewyjaśnionych okolicznościach w 1985 r. W maju przyszłego roku w 100-lecie bitwy gorlickiej ma nastąpić uroczyste poświęcenie cmentarza.

Na cmentarzu grupa z Ustrzyk zapaliła - podobnie jak na wszystkich innych odwiedzanych miejscach pochówku - znicze oraz złożyła wiązankę biało-czerwonych kwiatów.

W drodze do Staszkówki uczestnicy wyjazdu odwiedzili jeszcze jeden cmentarz w Łużnej, gdzie pochowano 416 Węgrów walczących w armii austro-węgierskiej. Świeże czerwono-biało-zielone wstążki, którymi opasane były wszystkie krzyże, świadczą o tym, że Węgrzy również pamiętają o swoich żołnierzach.

Staszkówka, położona o kilkanaście kilometrów od Łużnej, to miejscowość, gdzie zlokalizowano kilka cmentarzy. Bardzo wymowna jest nekropolia nr 119. Na tym cmentarzu dzięki Austriakom miejsce godnego pochówku znalazło 509 żołnierz rosyjskich z kozłowskiego i woroneskiego pułku piechoty. I wojna światowa to chyba jeden z ostatnich dużych konfliktów zbrojnych, podczas którego z równym szacunkiem odnoszono się do ofiar bez względu na narodowość i przynależność do armii. Można w tym miejscu przywołać treść inskrypcji z jednego z beskidzkich cmentarzy: *„Śmierć żołnierska jest święta,/ I wszelki nakaz nienawiści maże./ Czy bratem był, czy też wrogiem,/ Niech nikt nie pamięta,/ Jednaką cześć i miłość/ Winniśmy im w darze".*

Uczestnicy wycieczki przed pylonami na cmentarzu w Staszkówce. *Fot. M. Wyderkowska*

Ostatni z odwiedzanych cmentarzy znajduje się kilkaset metrów dalej. Zupełnie inny w charakterze. Jego centralnym elementem są cztery kilkunastometrowej wysokości kamienne pylony, dwa z nich zwieńczone krzyżami w formie mieczy.

Okolice Staszkówki były 2 i 3 maja 1915 r. miejscem krwawych walk, w których uczestniczyły oddziały niemieckie, a żołnierze *Królewskiego Pruskiego Pułku Grenadierów Gwardii Nr 1 ponieśli straty do 20% stanu osobowego.* Stąd też życzeniem Niemców było, aby projektantem tego cmentarza był Niemiec. Został nim niemiecki sierżant saperów, Anton Müller, a twórcą pylonów – berliński rzeźbiarz prof. Hermann Kurt Hosaeus.

Te kilka cmentarzy to jedynie ułamek z prawie 400, jakie powstały w Galicji Zachodniej. Już w 1915 r. powołany w Wiedniu Oddział Grobownictwa Wojennego rozpoczął działania zmierzające do tworzenia cmentarzy wojennych. Galicja została podzielona na trzy części: zachodnią w Krakowie, środkową w Przemyślu i wschodnią we Lwowie. Ze względów finansowych i sytuacji militarnej na froncie ideę pochówku żołnierzy udało się zrealizować jedynie w części zachodniej.

Cmentarze z biegiem lat popadały w zapomnienie i były niszczone. Dopiero po 1989 r. za sprawą austriackiego Czarnego Krzyża i coraz liczniejszej rzeszy lokalnych pasjonatów zaczęły odzyskiwać swój dawny blask, o czym mogli się przekonań uczestnicy ustrzyckiej wycieczki.

Adam Leń

OGŁOSZENIE

Wójt Gminy Lutowiska, działając zgodnie z § 3 ust. 1 Rozporządzenia Rady Ministrów z 14 września 2004 r. w sprawie sposobu i trybu przeprowadzenia przetargów oraz rokowań na zbycie nieruchomości (Dz. U. nr 207 poz. 2108), ogłasza przetarg ustny nieograniczony na sprzedaż nieruchomości położonych w Lutowiskach, oznaczonej w ewidencji gruntów i budynków jako działka nr 583
o pow. 0,1104 ha.
Cena wywoławcza: 44 000,00 zł.
Wadium: 4 400,00 zł.

Nieruchomość powyższa jest wolna od obciążeń. Zgodnie z planem przestrzennego zagospodarowania gminy Lutowiska działka leży w terenie o symbolu MRU, tj. obszar mieszkalno-usługowy z podstawowym przeznaczeniem terenu pod zabudowę zagrodową i jednorodzinną z towarzyszącymi obiektami usługowymi.
Przetarg odbędzie się 15 grudnia o godz. 10.00 w Urzędzie Gminy Lutowiska 14 (I piętro sala narad).
W przetargu mogą brać udział osoby fizyczne i prawne. Warunkiem dopuszczenia do przetargu jest wpłacenie wadium w podanej wyżej wysokości do 10 grudnia (określony termin oznacza datę wpływu kwoty na konto) w pieniądzu PLN, nr - BBS Ustrzyki Dolne 65 8621 0007 2001 0000 8846 0003.
Osoby fizyczne zobowiązane są do:
- przedstawienia komisji przetargowej dokumentu stwierdzającego tożsamość, a osoby prawne dodatkowo pełnomocnictwa uprawniającego do wzięcia udziału w przetargu;
- okazanie dowodu wpłaty wadium w dniu przetargu.
Pierwsze postąpienie wyniesie nie mniej niż 1% ceny wywoławczej z zaokrągleniem w górę do pełnych dziesiątek złotych.
Przetarg jest ważny bez względu na liczbę uczestników, jeśli chociaż jeden uczestnik zaoferował co najmniej jedno postąpienie powyżej ceny wywoławczej.
Kwota wadium zostaje zaliczona w poczet ceny w dniu zapłaty pełnej ceny należności.
Wadium przepada na rzecz gminy, jeżeli uczestnik, który wygra przetarg, uchyli się od zawarcia umowy kupna – sprzedaży nieruchomości.
Pozostałym uczestnikom przetargu wadium zostanie zwrócone w terminie 3 dni od zamknięcia lub odwołania przetargu.
Koszty związane ze spisaniem umowy notarialnej oraz praw z niej wynikających ponosi nabywca w całości.
Należność za nabycie nieruchomości płatna jest jednorazowo, nie później niż w przeddzień zawarcia umowy notarialnej na konto: 22 8621 0007 2001 0000 8846 0001.
Do ceny wylicytowanej w drodze przetargu zostanie doliczony należny podatek vat - 23 %.
Bliższe informacje można uzyskać w Urzędzie Gminy w Lutowiskach w godzinach pracy urzędu - pokój nr 16 tel. 13-461-00-13 wew. 35.

OGŁOSZENIE

Informuję, iż w oparciu o art. 35 ust. 1 ustawy z 21 sierpnia 1997 r. o gospodarce nieruchomościami (jednolity tekst Dz.U. z 2014 poz. 518) w siedzibie Urzędu Miejskiego w Ustrzykach Dolnych przy ul. Kopernika 1 zostanie podany do publicznej wiadomości poprzez wywieszenie na tablicy ogłoszeń
od 14 listopada 2014 r. do 29 grudnia 2014 r.
wykaz niżej wymienionej nieruchomości, stanowiącej własność gminy Ustrzyki Dolne i przeznaczonej do sprzedaży na rzecz najemcy:
lokal mieszkalny położony w Ustrzykach Dolnych przy ul. Dworcowej, oznaczony nr 6/46.

mgr Alicja Kisielewicz
- kier. Wydziału Geodezji i Gospodarki Gruntami
Urzędu Miejskiego
w Ustrzykach Dolnych

OGŁOSZENIE

Burmistrz Ustrzyk Dolnych ogłasza I publiczny przetarg nieograniczony na dzierżawę z przeznaczeniem do użytkowania rolniczego:
części działki nr 511 o powierzchni 0,03 ha (ogólna powierzchnia działki 3,09 ha), położonej w Ropience, uwidocznionej w księdze wieczystej nr KS2E/00013704/3 w Sądzie Rejonowym w Lesku w Zamiejscowym Wydziale VII Ksiąg Wieczystych w Ustrzykach Dolnych.
Cena wywoławcza czynszu dzierżawnego: 40 zł rocznie.
Minimalne postąpienie w przetargu: 20 zł.
Wadium na zorganizowany przetarg: 100 zł.
Zgodnie z prowadzoną przez Starostwo Powiatowe w Ustrzykach Dolnych ewidencją gruntów opisana część działki stanowi użytek: Ps V.
Przetarg na dzierżawę wyżej wymienionej nieruchomości odbędzie się 7 stycznia 2015 r. o godzinie 10.00 w Urzędzie Miejskim w Ustrzykach Dolnych w sali nr 13.

W przetargu mogą brać udział osoby fizyczne i prawne, jeśli wpłacą wadium na zorganizowany przetarg (w pieniądzu), wyszczególniając w dowodzie wpłaty oznaczenie nieruchomości, w kasie Urzędu Miejskiego w Ustrzykach Dolnych lub na konto Urzędu Miejskiego w Ustrzykach Dolnych nr 93 86210007 2001 0012 3347 0003 w Banku Spółdzielczym w Ustrzykach Dolnych najpóźniej do 3 stycznia 2015 r.
Wpłacone wadium zostanie:
- zaliczone na poczet czynszu dzierżawnego, jeżeli osoba fizyczna lub prawna wygra przetarg;
- zwrócone, jeżeli osoba fizyczna lub prawna wpłacająca nie wygra przetargu;
- przepada, jeżeli osoba fizyczna lub prawna, która wygra przetarg, nie przystąpi do podpisania umowy dzierżawy.
Szczegółowych informacji na temat dzierżawy tej nieruchomości można zasięgnąć w pok. nr 5 i 7 Urzędu Miejskiego w Ustrzykach Dolnych - tel. 13-460-8013.
Burmistrz Ustrzyk Dolnych zastrzega sobie prawo odstąpienia od przetargu.

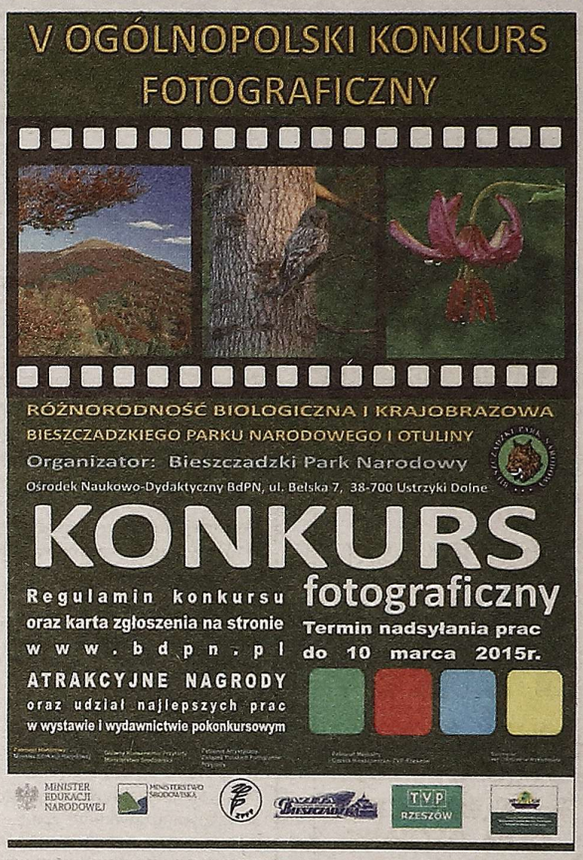

Ustrzycki Dom Kultury
zaprasza na naukę gry na:
pianinie, organach, wiolonczeli i skrzypcach.
Zapisy od poniedziałku do piątku od 8:00 do 15:00
w Ustrzyckim Domu Kultury.
Tel. 13-461-45-78, 13-461-13-22, 698 380 210

OGŁOSZENIA DROBNE

* Sprzedam działki budowlane, z warunkami zabudowy. Działki zlokalizowane są na przedmieściu Ustrzyk Dolnych, przy drodze asfaltowej, kończącej się na granicy lasu przy górze Żuków. Jest cisza i nie ma ruchu przelotowego. Cena od 2500 zł/ar. Tel. 602 460 921.

* Sprzedam mieszkanie o pow. 58 m2 (4 pokoje) po częściowym remoncie w Ustrzykach Dolnych przy ul. Jagiellońskiej. Cena: 129500 zł. Tel. 501 231 783.

* Sprzedam działkę 70 arów z warunkami zabudowy, media przy działce. Działka położona w Ustrzykach Dolnych przy ul. Przemysłowej. Cena 2500 zł/ar – do negocjacji. Tel. 602 257 193.

* Pożyczki! Super oferta! Potrzebujesz gotówki - dzwoń! Pożyczki dla każdego, proste zasady, minimum formalności - dzwoń! Tel. 666 393 804, 17 871 3074.

* Potrzebujesz pieniędzy, wejdź www.daiglob.pl, zakładka daiglob a-count.

* Wynajmę mieszkanie przy ul. Jagiellońskiej w Ustrzykach Dolnych (58 m2, III piętro). Tel. 501 231 783.

* Sprzedam dom w Równi koło Ustrzyk Dolnych. Cena: 615 tys. zł - do negocjacji. Tel. 693 886 991.

* Sprzedam mieszkanie (50 m2, 2 pokoje, I piętro) w Ustrzykach Dolnych przy ul. Gombrowicza. Tel. 553 171 153.

* Sprzedam działki budowlane w Ustjanowej Górnej przy nowo powstałym osiedlu: 12 arów – 45 tys. zł, 24 ary – 72 tys. zł. Tel. 724 438 872.

* Atrakcyjne wynagrodzenie do 5000 zł. Praca od zaraz w opiece w Niemczech. Wymagana znajomość języka niemieckiego. Tel. 32 339 3170, www.curaform.pl.

* Anglia – przenieś/otwórz tam firmę a pracuj w Polsce. Sposób na niskie koszty działalności oraz wysoką emeryturę. Tel. 530 980 360.

www.gb.media.pl
e-mail: bieszczadzka@wp.pl
tel./fax 13-461-2816
Redakcja: „Gazeta Bieszczadzka"; 38-700 Ustrzyki Dolne; ul. 29 Listopada 31
Redaktor naczelny: Tadeusz Szewczyk. DTP: Adam Leń.
Redakcja zastrzega sobie prawo skracania i poprawiania materiałów, redagowania ich i opatrywania własnymi tytułami i śródtytułami. Teksty opracowane na komputerze przyjmujemy tylko na nośnikach cyfrowych lub pocztą elektroniczną. Za treść ogłoszeń, reklam i listów redakcja nie odpowiada.
Ogłoszenia i reklamy: cena za 1 cm2 na stronie ogłoszeniowo-reklamowej: czarno-biały - 1,00 zł netto, kolor - 1,50 zł netto. Szczegółowy cennik ogłoszeń i reklam: www.gb.media.pl (zakładka: reklama-cennik). Redakcja zastrzega sobie prawo odmowy przyjęcia reklamy lub ogłoszenia.
Prenumerata: „Ruch" S A Oddział w Rzeszowie. Numery archiwalne do nabycia w redakcji.
Czasopismo zrzeszone w Polskim Stowarzyszeniu Prasy Lokalnej
Nakład 1550 egz. ISSN 1231-9333
Wydawca: Ustrzycki Dom Kultury; 38-700 Ustrzyki Dolne; ul. 29 Listopada 31
Druk: Media Regionalne Sp. z o.o.; DRUKARNIA; 39-402 Tarnobrzeg; ul. Mechaniczna 12; tel. 15-851- 3101.
media regionalne

ZAKŁAD PRALNICZY
ADAM NOWOCIN
Ustrzyki Dolne
ul. Dwernickiego 2
Wjazd od ul. Naftowej naprzeciw "Domu Górnika" (dawna szkoła zawodowa)
Czynny pon.-pt. 8.00-16.00
tel. (13) 461 23-99

MORAWSKI
OKNA I DRZWI
ROLETY, ŻALUZJE, BRAMY GARAŻOWE, DRZWI WEWNĘTRZNE OKNA DACHOWE
ul. 29 Listopada 47
38-700 Ustrzyki Dolne
tel: 013 492 78 84 fax: 013 492 78 85
kom. 0693 781 547
email: fhu.morawski@wp.pl
NAJTANIEJ W OKOLICY!

EFL
GRUPA CRÉDIT AGRICOLE
Wybierz nasz pomysł na leasing
PRZEDSTAWICIELSTWO W SANOKU
38-500 Sanok, ul. Orzeszkowej 5
tel. 13 464 22 64, 13 464 22 66

F.P.H.U. „SZWAGIER MEBLE"
poleca meble na zamówienie klienta, pomiary i doradztwo gratis, ceny konkurencyjne
Zapraszamy:
Nowosielce 313
tel./fax: 013 467 2328
tel. 0602 465 102

GARAŻE BLASZANE
BRAMY GARAŻOWE
KOJCE

TRANSPORT - MONTAŻ
GRATIS! - CAŁY KRAJ, RATY
PRODUCENT
tel. 13 440 92 06, 18 332 16 81
kom. 509 038 426, 512 245 075
www.RobStal.pl

KAPITAŁ LUDZKI NARODOWA STRATEGIA SPÓJNOŚCI
Wojewódzki Urząd Pracy w Rzeszowie
UNIA EUROPEJSKA EUROPEJSKI FUNDUSZ SPOŁECZNY
Projekt współfinansowany ze środków Unii Europejskiej w ramach Europejskiego Funduszu Społecznego
Człowiek – najlepsza inwestycja

SZUKASZ DROGI DO ZMIAN?
- ZRÓB PIERWSZY KROK
i weź udział projekcie:
AKCJA! – AKTYWIZACJA I PRACA

Nie zastanawiaj się, jeśli:
► jesteś osobą bezrobotną w wieku 18-64 lat,
► zarejestrowaną w Powiatowym Urzędzie Pracy,
► zamieszkujesz w powiecie bieszczadzkim, brzozowskim, leskim, niżańskim, przemyskim, ropczycko-sędziszowskim, rzeszowskim lub strzyżowskim.

W szczególności zapraszamy:
► osoby długotrwale bezrobotne,
► osoby niepełnosprawne,
► osoby zamieszkałe na terenach wiejskich,
► osoby z niskim wykształceniem, tj. podstawowym lub gimnazjalnym,
► kobiety powracające na rynek pracy po przerwie związanej z urodzeniem dziecka.

Zapewniamy:
► wsparcie psychologiczne,
► szkolenia z aktywnego poszukiwania pracy,
► szkolenia zawodowe zgodne z predyspozycjami uczestników,
► 4-miesięczne płatne staże,
► zwrot kosztów dojazdu i opieki nad dzieckiem lub osobą zależną.

Planowany termin rekrutacji: LISTOPAD/GRUDZIEŃ 2014 r.
Szczegółowe informacje dostępne są:
► na stronie www.procarpathia.pl,
► pod numerem telefonu (17) 862 39 76,
► w Biurze Projektu ul. Gałęzowskiego 6/318, 35-074 Rzeszów
PROCARPATHIA

„Karolina" w „Orle"

Dwie przyjaciółki, osiemnastolatki Kaśka i Magda, kończą liceum filmowe. Pomiędzy zabawą i korzystaniem z życia muszą jeszcze znaleźć czas na przygotowanie do czekającego je egzaminu końcowego. Mają za zadanie przygotować etiudę filmową.
Gdy nauczyciel podsuwa im temat, w pierwszej chwili buntują się. Chciały kręcić film o ważnych społecznie sprawach, o współczesnych problemach, chciały zmieniać świat, a tu trafia się im historia jakiejś wiejskiej dziewczyny sprzed 100 lat, która w bezsensowny sposób dała się zabić!
Chcąc nie chcąc, wyruszają w drogę do Zabawy, gdzie żyła i zginęła ich bohaterka – Karolina Kózkówna. Na początku nie potrafią się odnaleźć w historii Karoliny. Nie mogą jej zrozumieć. Po co młoda dziewczyna dała się zabić? Jaki jest sens jej wyboru? Dlaczego ich rówieśnica tak łatwo oddała życie? Dla jakich wartości? Co nią kierowało? Skąd czerpała siłę? I dlaczego Bóg na to pozwolił?
Poszukiwanie odpowiedzi na wszystkie te pytania sprawia, że ich szkolne zadanie stopniowo przeradza się w fascynującą przygodę, a historia Karoliny nagle zaczyna mieć wpływ na życie ich i innych bohaterów filmu. (źródło: wwwe.filmweb.pl)
- Karolina (obyczajowy; Polska;b.o.) – 5., 6. i 7. grudnia godz. 18.00
Bilety 13 zł
Kasa czynna 30 min. przed seansem
Kino „Orzeł" Ustrzyki D.; ul. 29 Listopada 31; tel.13-461-1322
www.udk.ustrzyki-dolne.pl; mail:udk@poczta.wp.pl
Zastrzega się możliwość zmian w repertuarze

Ruszyła SZLACHETNA PACZKA 2014

Czerwone flagi, podniosła atmosfera, kilkuset wyjątkowych ludzi, wśród nich znani sportowcy i ambasadorzy Paczki, a na ich czele ks. Jacek Wiosna Stryczek! Oznacza to, że na stronie szlachetnapaczka.pl została otwarta baza potrzebujących rodzin – każdy może wybrać jedną z nich i przygotować paczkę, czyli konkretną pomoc.

Na stronie internetowej www.szlachetnapaczka.pl uruchomiona została baza z informacjami o rodzinach w potrzebie. Przez trzy tygodnie każdy będzie mógł wybrać jedną z nich i specjalnie dla niej przygotować wyjątkową paczkę, która może stać się impulsem do zmiany jej życia!

SZLACHETNA PACZKA pomocą obejmie w tym roku ponad 18 000 rodzin w trudnej sytuacji materialnej. Dokładna liczba rodzin, którym pomoże Paczka nie jest jeszcze znana, bo w ponad 570 miejscach w Polsce wolontariusze nadal spotykają się z potrzebującymi w ich domach, by poznać potrzeby i podjąć decyzję o włączeniu do projektu. Na tej podstawie tworzą opisy, które trafiają do internetowej bazy. Tam darczyńca może wybrać rodzinę ze swojej miejscowości i przygotować dla niej mądrą i skuteczną pomoc lub dokonać wpłaty na organizację projektu.

Jak dołączyć do Drużyny SZLACHETNEJ PACZKI?

Wybierz rodzinę w potrzebie i zrób paczkę – baza rodzin dostępna będzie na www.szlachetnapaczka.pl od 22 listopada

Wyślij SMS o treści PACZKA pod numer 75465

Dołącz do klubu WiP WIOSNA i Przyjaciele i wspierając projekt regularnymi wpłatami (www.wiosnaiprzyjaciele.pl).

Zgłoś się, by zostać wolontariuszem SZLACHETNEJ PACZKI w kolejnej edycji projektu (www.superw.pl).

Przeczytaj o tych, których połączyła Paczka i poznaj Drużynę SZLACHETNEJ PACZKI! (http://www.szlachetnapaczka.pl/paczka-laczy).

Bieszczadzki Park Narodowy
zaprasza
do obejrzenia wystawy fotograficznej
OSOBLIWOŚCI PRZYRODNICZO-KRAJOBRAZOWE POLSKICH PARKÓW NARODOWYCH POŁOŻONYCH NA OBSZARACH NATURA 2000
WYSTAWA FOTOGRAFICZNA

Ekspozycja jest czynna od wtorku do soboty
w godzinach 9.00-17.00

DRAFT
www.draft.com.pl
PROJEKTY BUDOWLANE
OPRACOWUJEMY:
PROJEKTY BUDYNKÓW NOWYCH
PRZEBUDOWY BUDYNKÓW ISTNIEJĄCYCH
INSTALACJE WEWNĘTRZNE
INWENTARYZACJE, EKSPERTYZY

!!! ŚWIADECTWA ENERGETYCZNE BUDYNKÓW !!!
SPORZĄDZAMY ŚWIADECTWA ENERGETYCZNE OBIEKTÓW BUDOWLANYCH ZGODNIE Z OBOWIĄZUJĄCĄ USTAWĄ.
tel. 503 110 534; 500 348 155 e-mail: biuro@draft.com.pl